

Dell B5460dn Laserdrucker

Benutzerhandbuch



Februar 2014

www.dell.com | dell.com/support/printers

Marken

Die Informationen in diesem Dokument können ohne vorherige Ankündigung geändert werden.

© 2014 Dell, Inc. Alle Rechte vorbehalten.

Die Vervielfältigung dieses Materials in jeglicher Form ohne die vorherige schriftliche Erlaubnis von Dell Inc. ist strengstens untersagt.

Im Dokument verwendete Marken: *Dell*, das *DELL*-Logo, *Inspiron*, *Dell Precision*, *Dimension*, *OptiPlex*, *Latitude*, *PowerEdge*, *PowerVault*, *PowerApp* und *Dell OpenManage* sind Marken von Dell Inc.; *Intel*, *Pentium* und *Celeron* sind eingetragene Marken der Intel Corporation; *Microsoft* und *Windows* sind eingetragene Marken der Microsoft Corporation; *AirPrint* und das *AirPrint*-Logo sind Marken von Apple, Inc.

Andere Marken und Handelsnamen, die u. U. in diesem Dokument verwendet werden, beziehen sich entweder auf das Unternehmen, das Eigentümer der Marken und Namen ist, oder auf dessen Produkte. Dell, Inc. schließt jegliches Interesse am Eigentum von Marken und Handelsnamen aus, die nicht dem Unternehmen gehören.

Inhalt

Sicherheit.....	5
Informationen zum Drucker.....	7
Suchen nach Informationen zum Drucker.....	7
Auswahl eines Druckerstandorts.....	8
Druckerkonfigurationen.....	10
Verwenden des Druckerbedienfelds.....	11
Farben der Energiesparmodus-Taste und der Kontrollleuchte.....	12
Konfiguration eines weiteren Druckers.....	13
Installieren interner Optionen.....	13
Installieren von Hardwareoptionen.....	29
Anschließen von Kabeln.....	31
Einrichten der Druckersoftware.....	33
Arbeiten im Netzwerk.....	34
Überprüfen der Druckereinrichtung.....	38
Einlegen von Papier und Spezialdruckmedien.....	40
Einstellen von Papierformat und Papiersorte.....	40
Konfigurieren des Papierformats "Universal".....	40
Einlegen von Druckmedien in das 550-Blatt-Fach.....	40
Einlegen von Druckmedien in das 2100-Blatt-Fach.....	46
Einlegen von Papier in die Universalzuführung.....	53
Verbinden und Trennen von Fächern.....	57
Anleitung für Papier und Spezialdruckmedien.....	60
Verwenden von Spezialdruckmedien.....	60
Richtlinien für Papier.....	62
Unterstützte Papierformate, -sorten und -gewichte.....	65
Drucken.....	70
Drucken eines Dokuments.....	70
Drucken von einem Flash-Laufwerk.....	71
Drucken über ein Mobilgerät.....	73
Drucken von vertraulichen und anderen angehaltenen Druckaufträgen.....	74

Drucken von Informationsseiten.....	76
Abbrechen eines Druckauftrags.....	77
Druckermenüs.....	78
Menüliste.....	78
Menü Papier.....	79
Menü "Berichte".....	89
Menü "Netzwerk/Anschlüsse".....	90
Menü "Sicherheit".....	102
Menü "Einstellungen".....	106
Menü "Hilfe".....	125
Geld sparen und die Umwelt schützen.....	127
Einsparen von Papier und Toner.....	127
Energieeinsparung.....	128
Recycling-Papier.....	131
Sichern des Druckers.....	132
Verwenden der Sicherheitssperrfunktion.....	132
Hinweis zu flüchtigem Speicher.....	132
Löschen des flüchtigen Speichers.....	133
Löschen des nicht flüchtigen Speichers.....	133
Löschen des Druckerfestplattenspeichers.....	134
Konfigurieren der Verschlüsselung der Festplatte.....	134
Suchen von Sicherheitsinformationen zum Drucker.....	136
Wartung des Druckers.....	137
Geschätzte Anzahl verbleibender Seiten.....	137
Reinigen des Druckers.....	137
Überprüfen des Status der Druckerverbrauchsmaterialien und -teile.....	138
Bestellen von Verbrauchsmaterial.....	139
Aufbewahren von Verbrauchsmaterial.....	139
Austauschen von Verbrauchsmaterial.....	140
Umstellen des Druckers.....	146
Verwalten des Druckers.....	148
Verwalten von Drucker Meldungen.....	148
Zugreifen auf das Statusüberwachungs-Center.....	148

Überprüfen des virtuellen Displays.....	148
Ändern von vertraulichen Druckeinstellungen.....	149
Druckereinstellungen auf andere Drucker kopieren.....	149
Wiederherstellen der Werksvorgaben.....	150
Beseitigen von Staus.....	151
Vermeiden von Papierstaus.....	151
Bedeutung von Papierstaumeldungen und Erkennen von Papierstaubereichen.....	153
[x]-Papierstau, zum Entfernen der Tonerkassette vordere Abdeckung anheben. [200–201].....	155
[x]-Papierstau, obere hintere Klappe öffnen. [202].....	158
[x]-Papierstau, Papierstau in Standardablage beseitigen. [203].....	159
[x]-Papierstau, obere und untere hintere Klappe öffnen. [231–234].....	159
[x]-Papierstau, zum Beseitigen des Papierstaus im Duplex Fach 1 entfernen. [235–239].....	162
[x]-Papierstau, Fach [x] öffnen. [24x].....	163
[x]-Papierstau, Papierstau in der manuellen Zufuhr beseitigen. [250].....	164
[x]-Papierstau, Papier entfernen, hintere Klappe der Mailbox öffnen. Papier in Ablage lassen. [41y.xx].....	165
[x]-Papierstau, Papier entfernen, hintere Klappe der Ablageerweiterung öffnen. Papier in Ablage lassen. [43y.xx].....	167
[x]-Papierstau, Papier entfernen, hintere Klappe des Finisher öffnen. Papier in Ablage lassen. [451].	168
[x]-Papierstau, Papier entfernen, Hefterklappe öffnen. Papier in Ablage lassen. [455–457].....	169
Fehlerbehebung.....	173
Bedeutung der Drucker Meldungen.....	173
Lösen von Druckerproblemen.....	191
Beheben von Druckerproblemen.....	200
Embedded Web Server kann nicht geöffnet werden.....	227
Kontaktaufnahme mit dem technischen Kundendienst.....	229
Anhang.....	230
Index.....	232

Sicherheit

Schließen Sie das Netzkabel an eine ordnungsgemäß geerdete Steckdose an, die sich in der Nähe des Produkts befindet und leicht zugänglich ist.

Dieses Produkt darf nicht in der Nähe von Wasser oder in feuchter Umgebung aufgestellt oder verwendet werden.

 **VORSICHT - VERLETZUNGSGEFAHR:** Es handelt sich bei diesem Produkt um ein Lasergerät. Die Verwendung von anderen als den hier angegebenen Bedienelementen, Anpassungen oder Vorgehensweisen kann zu einer gefährlichen Strahlenbelastung führen.

Dieses Produkt verwendet ein Druckverfahren, bei dem die Druckmedien erhitzt werden. Aufgrund dieser Erwärmung kann es zu Emissionen durch die Druckmedien kommen. Es ist daher wichtig, dass Sie in der Bedienungsanleitung den Abschnitt, der sich mit der Auswahl geeigneter Druckmedien befasst, sorgfältig durchlesen und die dort aufgeführten Richtlinien befolgen, um der Gefahr schädlicher Emissionen vorzubeugen.

 **VORSICHT - VERLETZUNGSGEFAHR:** Die Lithiumbatterie in diesem Produkt darf nicht ausgetauscht werden. Wird eine Lithiumbatterie nicht ordnungsgemäß ausgetauscht, besteht Explosionsgefahr. Lithiumbatterien dürfen auf keinen Fall wieder aufgeladen, auseinander genommen oder verbrannt werden. Befolgen Sie zum Entsorgen verbrauchter Lithiumbatterien die Anweisungen des Herstellers und die örtlichen Bestimmungen.

 **VORSICHT - HEISSE OBERFLÄCHE:** Das Innere des Druckers kann sehr heiß sein. Lassen Sie heiße Komponenten stets zuerst abkühlen, bevor Sie deren Oberfläche berühren, um Verletzungen zu vermeiden.

 **VORSICHT - VERLETZUNGSGEFAHR:** Um zu vermeiden, dass die Komponenten instabil werden, legen Sie die Medien in jedes Fach einzeln ein. Alle anderen Fächer sollten bis zu ihrem Einsatz geschlossen bleiben.

 **VORSICHT - VERLETZUNGSGEFAHR:** Der Drucker wiegt mehr als 18 kg und zum sicheren Anheben sind mindestens zwei kräftige Personen notwendig.

 **VORSICHT - VERLETZUNGSGEFAHR:** Befolgen Sie vor dem Umsetzen des Druckers diese Anweisungen, um Verletzungen vorzubeugen und Schäden am Drucker zu vermeiden:

- Schalten Sie den Drucker aus, und ziehen Sie das Netzkabel aus der Steckdose.
- Ziehen Sie alle Kabel vom Drucker ab.
- Wenn mindestens zwei optionale Finisher installiert sind, entfernen Sie die Finisher einzeln vom Drucker.

Hinweise:

- Stellen Sie sicher, dass der oberste Finisher zuerst entfernt wird.
- Halten Sie zum Entfernen den Finisher an beiden Seiten, und heben Sie dann die Verriegelungen an, um die Arretierung zu lösen.
- Falls der Drucker über keine Rollablage verfügt, jedoch mit optionalen Fächern konfiguriert wurde, entfernen Sie die Fächer.

Hinweis: Schieben Sie die Verriegelung an der rechten Seite des optionalen Fachs zur Vorderseite des Fachs, und achten Sie darauf, dass sie *hörbar* einrastet.

- Fassen Sie in die seitlichen Griffmulden, um den Drucker anzuheben.
- Halten Sie den Drucker beim Absetzen so, dass sich Ihre Finger nicht unter dem Drucker befinden.
- Stellen Sie sicher, dass um den Drucker herum ausreichend Platz vorhanden ist.
- Verwenden Sie ausschließlich das diesem Produkt beiliegende Netzkabel bzw. ein durch den Hersteller zugelassenes Ersatzkabel.

 **VORSICHT - STROMSCHLAGGEFAHR:** Wenn Sie nach der Einrichtung des Druckers auf die Steuerungsplatine zugreifen oder optionale Hardware oder Speichermedien installieren, schalten Sie den Drucker aus und ziehen Sie den Netzstecker aus der Steckdose, bevor Sie fortfahren. Sind weitere Geräte am Drucker angeschlossen, schalten Sie auch diese aus und ziehen Sie alle am Drucker angeschlossenen Kabel heraus.

 **VORSICHT - STROMSCHLAGGEFAHR:** Um das Risiko eines elektrischen Schlags beim Reinigen des Druckergehäuses zu vermeiden, ziehen Sie das Netzkabel aus der Steckdose, und ziehen Sie alle Kabel vom Drucker ab, bevor Sie fortfahren.

Verwenden Sie ausschließlich das diesem Produkt beiliegende Netzkabel bzw. ein durch den Hersteller zugelassenes Ersatzkabel.

 **VORSICHT - STROMSCHLAGGEFAHR:** Stellen Sie sicher, dass alle externen Verbindungen wie Ethernet- und Telefonsystemverbindungen ordnungsgemäß mittels entsprechend gekennzeichnete Anschlüsse eingerichtet sind.

Dieses Gerät und die zugehörigen Komponenten wurden für eine den weltweit gültigen Sicherheitsanforderungen entsprechende Verwendung entworfen und getestet. Die sicherheitsrelevanten Funktionen der Bauteile und Optionen sind nicht immer offensichtlich. Sofern Teile eingesetzt werden, die nicht vom Hersteller stammen, so übernimmt dieser keinerlei Verantwortung oder Haftung für dieses Produkt.

 **VORSICHT - VERLETZUNGSGEFAHR:** Das Netzkabel darf nicht abgeschnitten, verbogen, eingeklemmt oder gequetscht werden. Außerdem dürfen keine schweren Gegenstände darauf platziert werden. Setzen Sie das Kabel keinem Abrieb und keiner anderweitigen Belastung aus. Klemmen Sie das Netzkabel nicht zwischen Gegenstände wie z. B. Möbel oder Wände. Wenn eine dieser Gefahren vorliegt, besteht Feuer- und Stromschlaggefahr. Prüfen Sie das Netzkabel regelmäßig auf diese Gefahren. Ziehen Sie den Netzstecker aus der Steckdose, bevor Sie das Netzkabel überprüfen.

Lassen Sie alle Wartungs- und Reparaturarbeiten, die nicht in der Benutzerdokumentation beschrieben sind, ausschließlich von einem Kundendienstvertreter durchführen.

 **VORSICHT - STROMSCHLAGGEFAHR:** Während eines Gewitters sollten Sie das Produkt nicht konfigurieren (z. B. die Faxfunktion) und keine Geräte oder Kabel, wie Netz- oder USB-Kabel, anschließen.

 **VORSICHT - UMSTURZGEFAHR:** Aus Stabilitätsgründen sind für Konfigurationen, die auf dem Boden stehen, Untersätze erforderlich. Verwenden Sie bei Druckern mit einem Fach mit hoher Kapazität bzw. mit mehreren Optionen entweder einen Druckerstand oder eine Druckerbasis. Wenn Sie einen Drucker mit ähnlicher Konfiguration erworben haben, benötigen Sie ggf. einen zusätzlichen Untersatz. Wenn Sie weitere Informationen benötigen, wenden Sie sich an den Fachhändler, bei dem Sie den Drucker erworben haben.

BEWAHREN SIE DIESE ANWEISUNGEN AUF.

Informationen zum Drucker

Suchen nach Informationen zum Drucker

Sie suchen etwas?	Hier finden Sie es
<p>Anweisungen zur Ersteinrichtung:</p> <ul style="list-style-type: none"> • Anschließen des Druckers • Installieren der Druckersoftware 	<p>Installationshandbuch: Das Installationshandbuch ist im Lieferumfang des Druckers enthalten.</p>
<p>Zusätzliche Anweisungen zur Einrichtung und Verwendung des Druckers:</p> <ul style="list-style-type: none"> • Auswählen und Aufbewahren von Papier und Spezialdruckmedien • Einlegen von Papier • Konfigurieren der Druckereinstellungen • Anzeigen und Drucken von Dokumenten und Fotos • Einrichten und Verwenden der Druckersoftware • Konfigurieren des Druckers in einem Netzwerk • Pflege und Wartung des Druckers • Fehlerbehebung und Problemlösung 	<p><i>Benutzerhandbuch</i> und <i>Kurzübersicht</i>: Die Handbücher sind u. U. auf der <i>CD Software und Dokumentation</i> enthalten.</p> <p>Weitere Informationen finden Sie auf unserer Website unter www.dell.com/support/manuals.</p>
<p>Anweisungen zu folgenden Aufgaben:</p> <ul style="list-style-type: none"> • Hinzufügen des Druckers zu einem Ethernet-Netzwerk • Fehlerbehebung bei Verbindungsproblemen mit dem Drucker 	<p><i>Netzwerkanleitung</i>: Öffnen Sie die <i>CD Software und Dokumentation</i> und wechseln Sie zu: Dokumentation >Benutzerhandbuch und weitere Dokumentationen >Netzwerkanleitung</p>
<p>Hilfe zur Verwendung der Druckersoftware</p>	<p>Hilfe unter Windows oder für den Mac: Öffnen Sie ein Druckersoftwareprogramm oder eine Anwendung und klicken Sie auf Hilfe.</p> <p>Klicken Sie auf , um kontextbezogene Informationen anzuzeigen.</p> <p>Hinweise:</p> <ul style="list-style-type: none"> • Die Hilfe wird automatisch mit der Druckersoftware installiert. • Die Druckersoftware befindet sich abhängig vom Betriebssystem im Druckerprogrammordner oder auf dem Desktop.

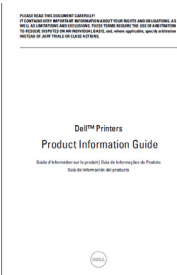
Sie suchen etwas?	Hier finden Sie es
<p>Neueste Informationen, Updates und technischer Kundendienst:</p> <ul style="list-style-type: none"> • Dokumentation • Treiberdownloads • Produkt-Upgrades • Anruf beim Kundendienst und Reparaturinformationen • Bestellstatus • Unterstützung im Live Chat • E-Mail-Support • Sprachunterstützung 	<p>Dell Support-Website: www.dell.com/support/printers</p> <p>Die Telefonnummern und Öffnungszeiten des Supports für Ihr Land oder Ihre Region oder Ihr Land finden Sie auf der Support-Website.</p> <p>Halten Sie die folgenden Informationen bereit, wenn Sie sich an den Support wenden, da Ihnen so schneller geholfen werden kann:</p> <ul style="list-style-type: none"> • Servicekennung • Express Service Code <p>Hinweis: Die Aufkleber mit Servicekennung und Express Service Code sind am Drucker angebracht.</p>
<ul style="list-style-type: none"> • Software und Treiber: Zertifizierte Treiber für den Drucker und Installationsprogramme für Dell Druckersoftware • Readme-Dateien: Technische Änderungen in letzter Minute oder zusätzliches technisches Referenzmaterial für erfahrene Benutzer oder Techniker 	<p><i>CD Software und Dokumentation</i></p>
<ul style="list-style-type: none"> • Verbrauchsmaterial und Zubehör für den Drucker • Ersatzdruckkassetten 	<p>Dell Druckerzubehör-Website: www.dell.com/printers</p> <p>Die Druckerverbrauchsmaterialien können online, telefonisch oder in ausgewählten Geschäften erworben werden.</p>
<ul style="list-style-type: none"> • Sicherheitshinweise zur Bedienung des Druckers • Rechtliche Hinweise • Garantiefinformationen 	<p><i>Handbuch mit Produktinformationen</i></p> <div style="text-align: center;">  </div> <p>Hinweis: Die <i>Produktinformationen</i> sind in Ihrem Land oder Ihrer Region u. U. nicht verfügbar.</p>

Auswahl eines Druckerstandorts



VORSICHT - VERLETZUNGSGEFAHR: Der Drucker wiegt über 18 kg und zum sicheren Anheben sind mindestens zwei kräftige Personen notwendig.

Achten Sie bei der Auswahl eines Druckerstandorts darauf, dass ausreichend Platz zum Öffnen von Papierfächern, Abdeckungen und Klappen vorhanden ist. Wenn Sie beabsichtigen, weitere Optionen zu installieren, muss auch dafür ausreichend Platz vorhanden sein. Beachten Sie Folgendes:

- Stellen Sie den Drucker in der Nähe einer ordnungsgemäß geerdeten und leicht zugänglichen Steckdose auf.
- Stellen Sie sicher, dass die Luftqualität am Aufstellort der aktuellen ASHRAE 62-Richtlinie bzw. Norm 156 des Europäischen Komitees für Normung (CEN) entspricht.
- Der Drucker muss auf einer flachen, robusten und stabilen Fläche stehen.

- So verläuft der Betrieb des Druckers ohne Probleme:
 - Halten Sie den Drucker sauber, trocken und staubfrei.
 - Entfernen Sie Heftklammern und Büroklammern.
 - Der Drucker darf keinem direkten Luftzug durch Klimaanlage, Heizungen oder Ventilatoren ausgesetzt sein.
 - Der Drucker muss vor direkter Sonneneinstrahlung und extremer Feuchtigkeit geschützt sein.
- Halten Sie die empfohlenen Temperaturen ein und vermeiden Sie Temperaturschwankungen:

Umgebungstemperatur	15,6 bis 32,2 °C
Lagerungstemperatur	-40 bis 43,3 °C

- Folgender Platzbedarf ist für eine ausreichende Belüftung erforderlich:

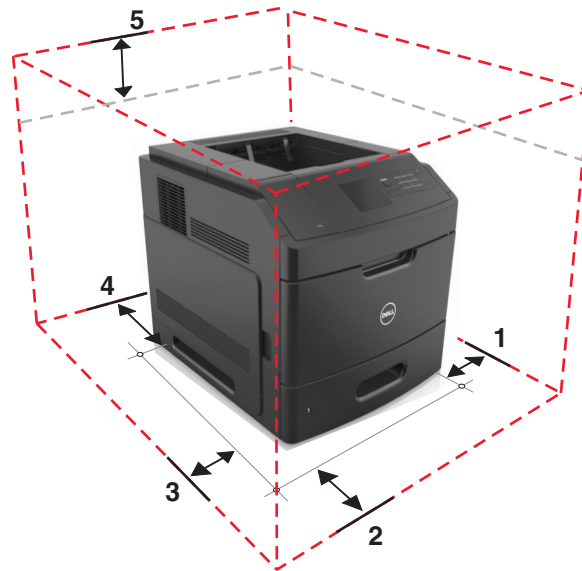

1	Rechte Seite	152 mm (6 Zoll)
2	Vorne	508 mm (20 Zoll)
3	Linke Seite	152 mm (6 Zoll)
4	Hinten	152 mm (6 Zoll)
5	Oben	115 mm (4,5 Zoll)

Druckerkonfigurationen

Grundmodell

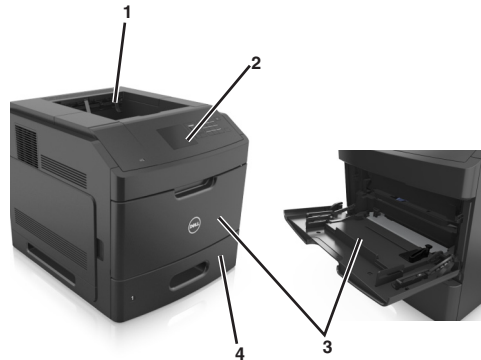

1	Standardablage
2	Druckerbedienfeld
3	Universalzuführung
4	Zusätzliches 550-Blatt-Papierfach (Fach 1)

Vollständig konfiguriertes Modell

⚠ VORSICHT - UMSTURZGEFAHR: Aus Stabilitätsgründen sind für Konfigurationen, die auf dem Boden stehen, Untersätze erforderlich. Verwenden Sie bei Druckern mit einem Fach mit hoher Kapazität bzw. mit mehreren Optionen entweder einen Druckerstand oder eine Druckerbasis. Wenn Sie einen Drucker mit ähnlicher Konfiguration erworben haben, benötigen Sie ggf. einen zusätzlichen Untersatz. Wenn Sie weitere Informationen benötigen, wenden Sie sich an den Fachhändler, bei dem Sie den Drucker erworben haben.

Die folgende Abbildung zeigt die maximale Anzahl optionaler Finisher und Fächer, die vom Drucker unterstützt werden. Weitere Informationen zu anderen Konfigurationen finden Sie auf unserer Website.

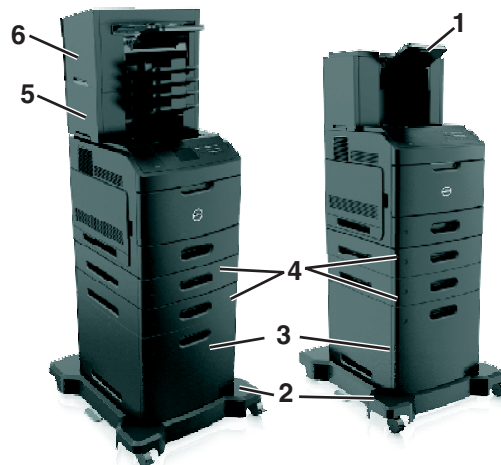

1	Ablageerweiterung mit hoher Kapazität
2	Rollablage
3	2100-Blatt-Fach
4	550-Blatt-Fach Hinweis: Ein abschließbares 550-Blatt-Fach ist ebenfalls verfügbar. Wenn Sie weitere Informationen benötigen, wenden Sie sich an den Fachhändler, bei dem Sie den Drucker erworben haben.
5	Mailbox mit 4 Ablagen
6	Finisher (Hefter)

Hinweise:

- Wenn ein Finisher (Hefter) und eine Mailbox mit 4 Ablagen verwendet werden, muss der Finisher (Hefter) stets oben befinden.
- Installieren Sie keine Finisher über der Ablageerweiterung mit hoher Kapazität.
- Verwenden Sie stets eine Basis mit Rollen, wenn der Drucker mit einem 2100-Blatt-Fach konfiguriert ist.
- Das 2100-Blatt-Fach muss sich stets unten befinden.
- Es können maximal vier optionale Fächer mit diesem Drucker konfiguriert werden.

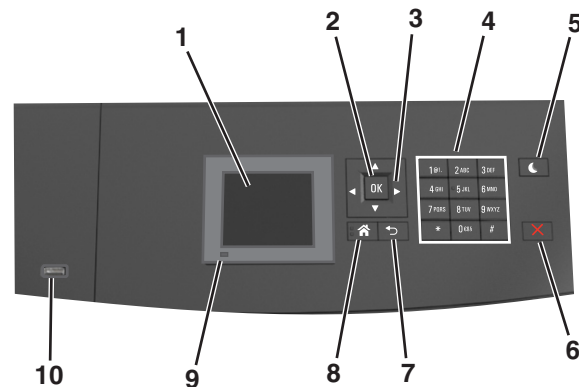
Verwenden des Druckerbedienfelds

Element	Funktion	
1	Anzeige <ul style="list-style-type: none"> • Anzeigen des Druckerstatus. • Einrichten und Inbetriebnahme des Druckers. 	
2	Taste "Auswählen"	Ermöglicht die Übernahme von Änderungen an den Druckereinstellungen.
3	Pfeiltasten	Blättert nach oben und unten bzw. links und rechts.
4	Tastatur	Eingeben von Zahlen, Buchstaben oder Symbolen.

	Element	Funktion
5	Energiesparmodus-Taste	Aktivieren des Energiespar- oder Ruhemodus. Beenden Sie den Energiesparmodus des Druckers mithilfe folgender Aktionen: <ul style="list-style-type: none"> • Drücken Sie eine beliebige Taste am Gerät. • Ziehen Sie Fach 1 aus oder legen Sie Papier in die Universalzuführung ein. • Öffnen Sie eine Abdeckung oder Klappe. • Senden Sie einen Druckauftrag vom Computer aus. • Setzen Sie das Gerät durch Einschalten über den Hauptschalter zurück. • Schließen Sie ein Gerät an den USB-Anschluss des Druckers an.
6	Stopp-Taste oder Abbrechen-Taste	Beenden aller Druckervorgänge.
7	Taste "Zurück"	Rückkehr zum vorherigen Bildschirm.
8	Home-Taste	Zurückkehren zum Startbildschirm.
9	Kontrollleuchte	Überprüfen des Druckerstatus.
10	USB-Anschluss	Anschließen eines Flash-Laufwerks an den Drucker. Hinweis: Nur der USB-Anschluss auf der Vorderseite unterstützt Flash-Laufwerke.

Farben der Energiesparmodus-Taste und der Kontrollleuchte

Die Farben der Energiesparmodus-Taste und der Kontrollleuchte auf dem Druckerbedienfeld geben einen bestimmten Druckerstatus oder eine Bedingung an.

Kontrollleuchte	Druckerstatus
Aus	Der Drucker ist ausgeschaltet oder befindet sich im Ruhemodus.
Grün blinkend	Der Drucker befindet sich in der Aufwärmphase, verarbeitet Daten oder druckt einen Auftrag.
Grün	Der Drucker ist eingeschaltet, aber inaktiv.
Rot blinkend	Der Drucker wartet auf eine Aktion des Benutzers.

Energiesparmodus-Taste leuchtet	Druckerstatus
Aus	Der Drucker ist ausgeschaltet, inaktiv oder im Status "Bereit".
Konstant gelb	Der Drucker befindet sich im Energiesparmodus.
Gelb blinkend	Der Drucker wechselt in den Ruhemodus oder wird daraus zurückgeholt.
Blinkt für 0,1 Sekunde gelb und erlischt anschließend für 1,9 Sekunden. Dieses Blinkmuster setzt sich langsam fort.	Der Drucker befindet sich im Ruhemodus.

Konfiguration eines weiteren Druckers

Installieren interner Optionen

⚠ VORSICHT - STROMSCHLAGGEFAHR: Wenn Sie nach der Einrichtung des Druckers auf die Steuerungsplatine zugreifen oder optionale Hardware oder Speichermedien installieren, schalten Sie den Drucker aus und ziehen Sie das Netzkabel aus der Steckdose, bevor Sie fortfahren. Wenn andere Geräte an den Drucker angeschlossen sind, schalten Sie diese auch aus und ziehen Sie alle Kabel vom Drucker ab.

Verfügbare interne Optionen

Hinweis: Einige Optionen sind nur auf ausgewählten Druckermodellen verfügbar. Wenn Sie weitere Informationen benötigen, wenden Sie sich an den Fachhändler, bei dem Sie den Drucker erworben haben.

- Speicherkarte
 - DDR3 DIMM
 - Flash-Speicher
 - Schriften
 - Firmware-Karten
 - Formate und Barcode
 - VORSCHREIBEN
 - IPDS
- Druckerfestplatte
- Internal Solutions Ports (ISP)

Zugreifen auf die Controller-Platine

Hinweis: Hierfür benötigen Sie einen Schlitzschraubendreher.

⚠ VORSICHT - STROMSCHLAGGEFAHR: Wenn Sie nach der Einrichtung des Druckers auf die Steuerungsplatine zugreifen oder optionale Hardware oder Speichermedien installieren, schalten Sie den Drucker aus und ziehen Sie das Netzkabel aus der Steckdose, bevor Sie fortfahren. Wenn andere Geräte an den Drucker angeschlossen sind, schalten Sie diese auch aus und ziehen Sie alle Kabel vom Drucker ab.

- 1 Entfernen Sie die Controller-Platinenabdeckung.

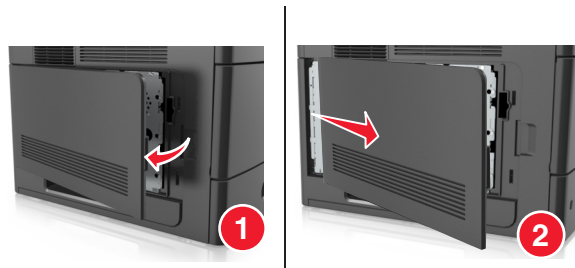

2 Lösen Sie mit einem Schraubendreher die Schrauben der Controller-Platinenabdeckung.

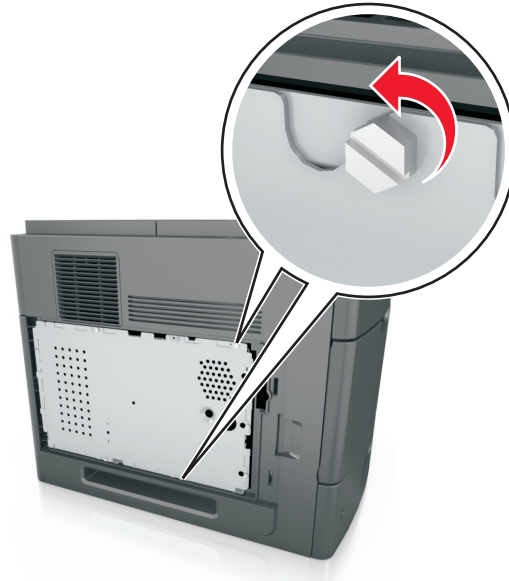

3 Entfernen Sie die Abdeckung.

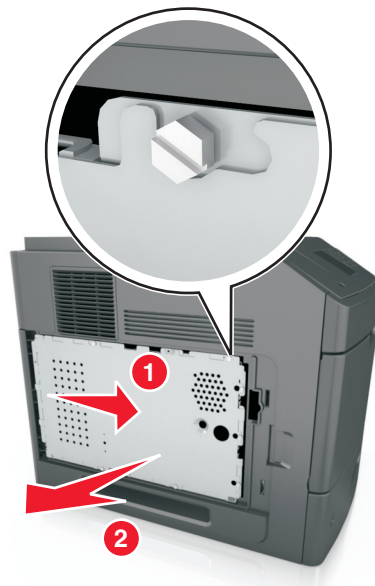

4 Ermitteln Sie anhand der folgenden Abbildung den korrekten Steckplatz:

Warnung - Mögliche Schäden: Die elektrischen Komponenten der Controller-Platine können leicht durch statische Entladung beschädigt werden. Berühren Sie zunächst einen Metallgegenstand am Drucker, bevor Sie elektrische Komponenten oder Anschlüsse auf der Controller-Platine berühren.

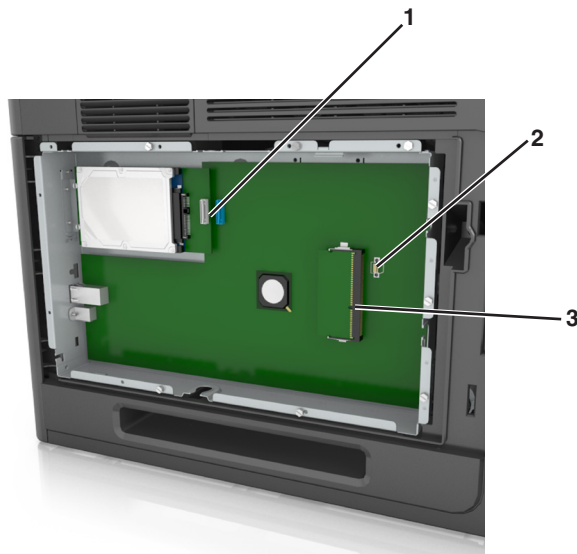

1	Anschluss für Internal Solutions Port oder Druckerfestplatte
2	Steckplatz für Optionskarten
3	Steckplatz für Speicherkarten

5 Richten Sie die Schrauben an den Öffnungen auf der Abdeckung der Controller-Platine aus, und bringen Sie dann die Abdeckung wieder an.



6 Ziehen Sie die Schrauben der Abdeckung fest.

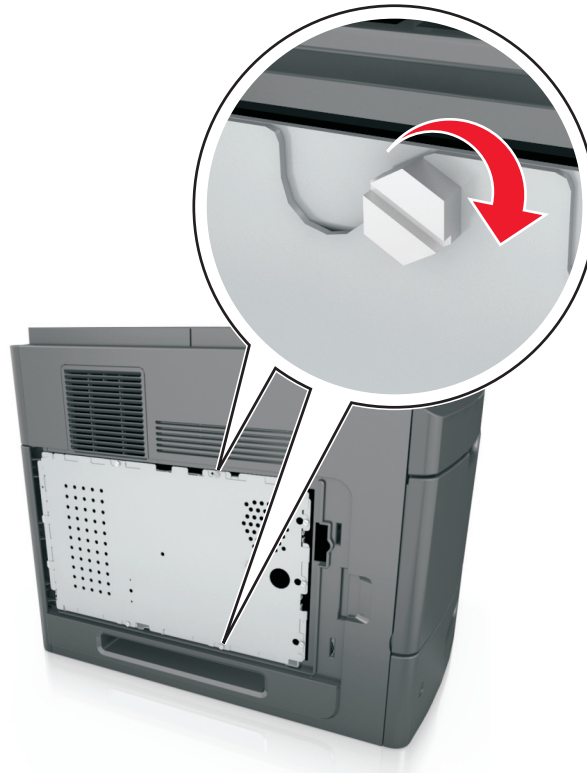

7 Heben Sie die Abdeckung an.

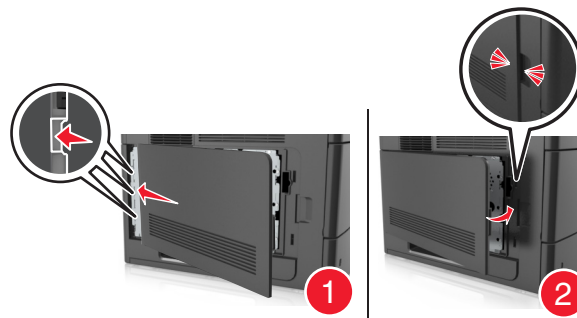

Installieren einer Speicherkarte

⚠ VORSICHT - STROMSCHLAGGEFAHR: Wenn Sie nach der Einrichtung des Druckers auf die Steuerungsplatine zugreifen oder optionale Hardware oder Speichermedien installieren, schalten Sie den Drucker aus und ziehen Sie das Netzkabel aus der Steckdose, bevor Sie fortfahren. Wenn andere Geräte an den Drucker angeschlossen sind, schalten Sie diese auch aus und ziehen Sie alle Kabel vom Drucker ab.

Warnung - Mögliche Schäden: Die elektrischen Komponenten der Controller-Platine können leicht durch statische Entladung beschädigt werden. Berühren Sie zuerst einen Metallgegenstand am Drucker, bevor Sie elektronische Komponenten oder Steckplätze auf der Controller-Platine berühren.

Sie können eine optionale Speicherkarte separat erwerben und an die Controller-Platine anschließen.

- 1 Legen Sie die Controller-Platine frei.

Weitere Informationen finden Sie unter ["Zugreifen auf die Controller-Platine" auf Seite 13](#).

- 2 Nehmen Sie die Speicherkarte aus der Verpackung.

Warnung - Mögliche Schäden: Vermeiden Sie jede Berührung der Kontakte an der Kante der Karte, Sie könnten beschädigt werden.

- 3 Richten Sie die Aussparung (1) an der Speicherkarte am Vorsprung (2) auf dem Steckplatz aus.

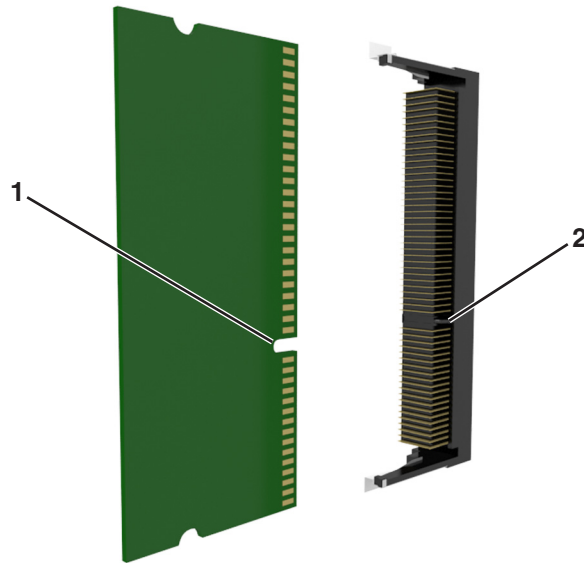

- 4 Drücken Sie die Speicherkarte gerade in den Steckplatz und schieben Sie die Karte dann in Richtung der Controller-Platinenwand, bis sie *hörbar* einrastet.

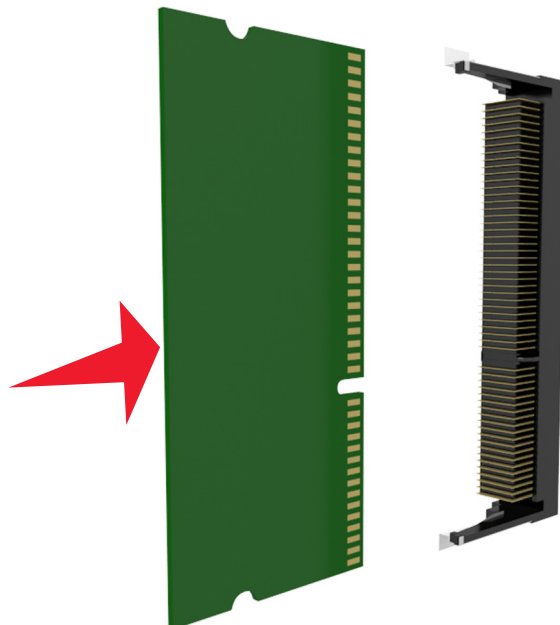

- 5 Bringen Sie die Controller-Platinenabdeckung und dann die Abdeckung des Controller-Platinenzugangs wieder an.

Installieren eines Internal Solutions Ports

Die Steuerungsplatine unterstützt einen optionalen Internal Solutions Port (ISP).

Hinweis: Hierfür benötigen Sie einen Schlitzschraubendreher.

⚠ VORSICHT - STROMSCHLAGGEFAHR: Wenn Sie nach der Einrichtung des Druckers auf die Steuerungsplatine zugreifen oder optionale Hardware oder Speichermedien installieren, schalten Sie den Drucker aus und ziehen Sie das Netzkabel aus der Steckdose, bevor Sie fortfahren. Wenn andere Geräte an den Drucker angeschlossen sind, schalten Sie diese ebenfalls aus und ziehen Sie alle Kabel vom Drucker ab.

Warnung - Mögliche Schäden: Die elektronischen Komponenten der Steuerungsplatine können leicht durch statische Entladung beschädigt werden. Berühren Sie zuerst einen Metallgegenstand am Drucker, bevor Sie die elektronischen Komponenten oder Steckplätze auf der Steuerungsplatine berühren.

1 Greifen Sie auf die Steuerungsplatine zu.

Weitere Informationen finden Sie unter ["Zugreifen auf die Controller-Platine" auf Seite 13](#).

2 Wenn eine optionale Druckerfestplatte installiert ist, muss diese zunächst entfernt werden.

Weitere Informationen finden Sie unter ["Entfernen einer Druckerfestplatte" auf Seite 27](#).

3 Nehmen Sie das ISP-Kit aus der Verpackung.

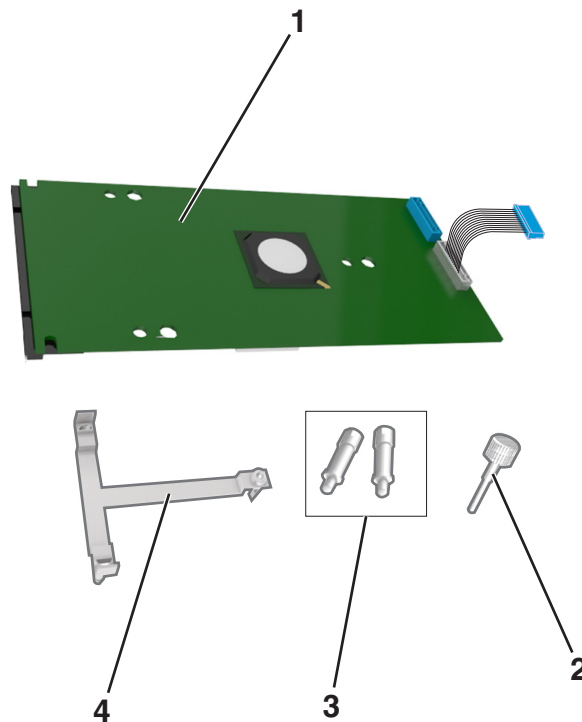

1	ISP-Lösung
2	Schraube zum Befestigen der Kunststoffhalterung am ISP
3	Schrauben zum Befestigen der ISP-Halterung an der Abdeckung der Controller-Platine
4	Kunststoffhalterung

4 Entfernen Sie die Metallabdeckung von der ISP-Öffnung.

- a**
- Lösen Sie die Schraube.

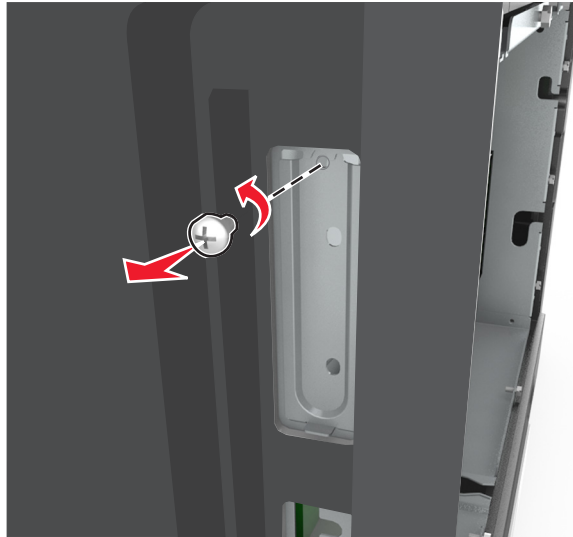

- b**
- Heben Sie die Metallabdeckung und ziehen Sie sie vollständig heraus.

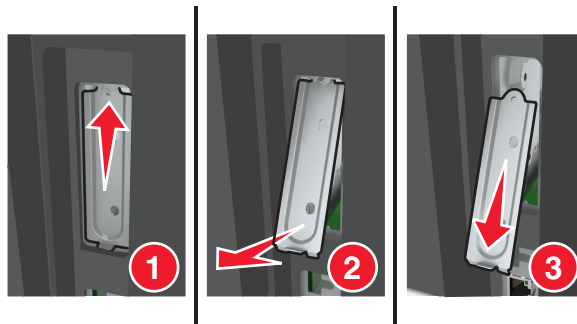
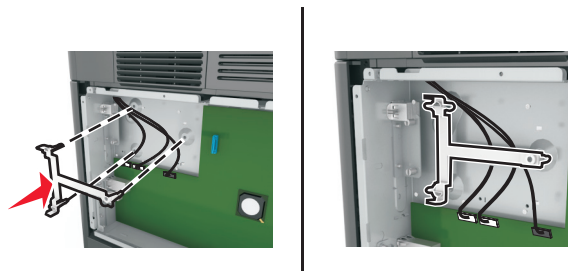
**5** Richten Sie die Nasen der Kunststoffhalterung auf die Öffnungen des Gehäuses der Steuerungsplatine aus und drücken Sie dann die Kunststoffhalterung in das Gehäuse der Steuerungsplatine, bis sie *hörbar* einrastet. Stellen Sie sicher, dass die Kabel ordnungsgemäß unter der Kunststoffhalterung befestigt sind.

- 6 Bringen Sie den ISP an der Kunststoffhalterung an.

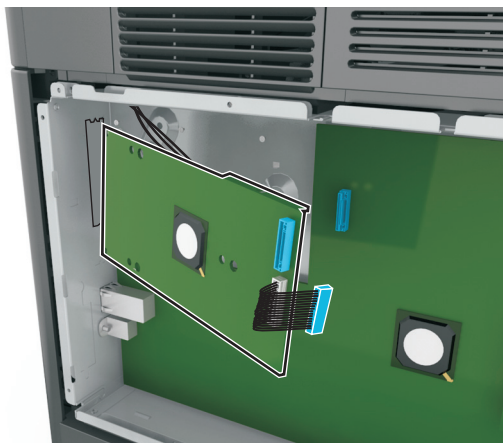

Hinweis: Halten Sie den ISP in einem Winkel über der Kunststoffhalterung, sodass alle hervorstehenden Anschlüsse in die ISP-Öffnung im Systemplattenrahmen passen.

- 7 Senken Sie den ISP zur Kunststoffhalterung hin ab, bis der ISP zwischen den Führungen der Kunststoffhalterung sitzt.

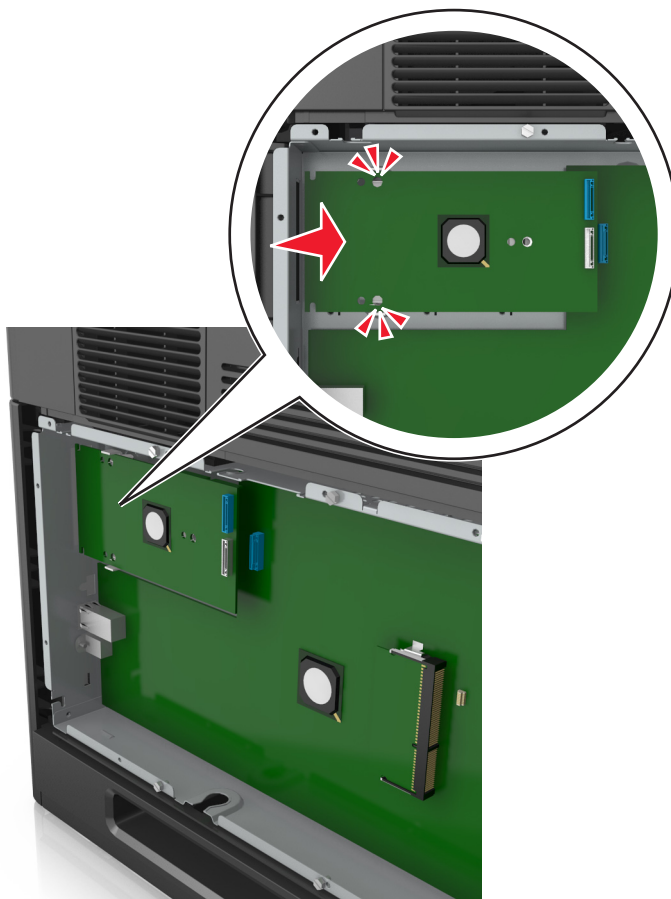

- 8 Bringen Sie die Kunststoffhalterung mithilfe der beiliegenden Rändelschraube für den ISP am ISP an.

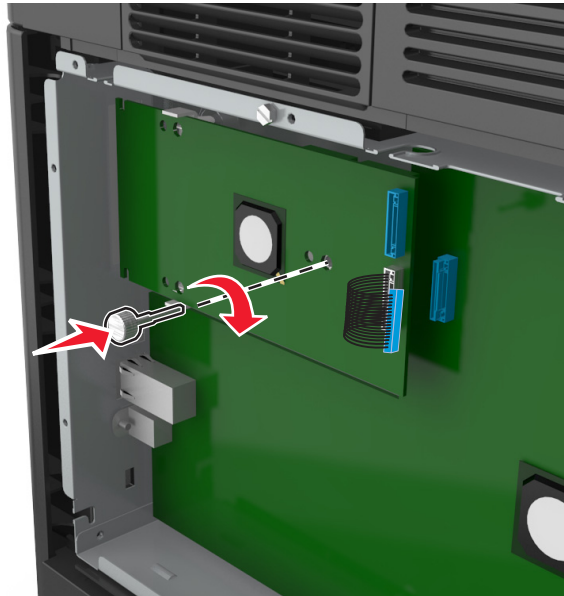

Hinweis: Drehen Sie die Schraube im Uhrzeigersinn, um den ISP zu befestigen, aber ziehen Sie sie noch nicht fest.

- 9 Setzen Sie die beiden mitgelieferten Schrauben ein, um die ISP-Befestigungsklammer an der Abdeckung der Controller-Platine zu sichern.

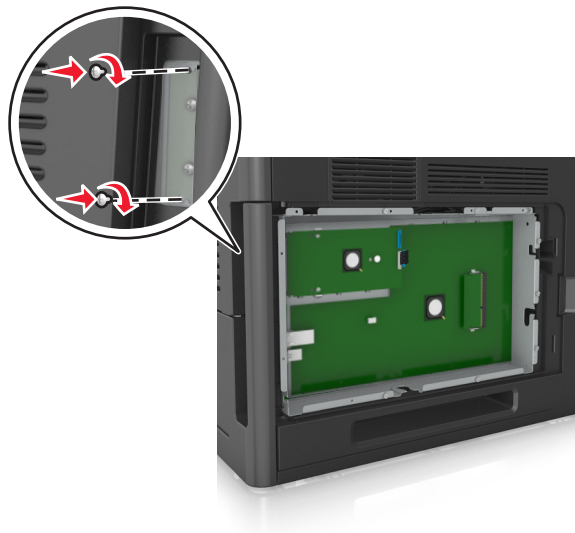

- 10 Ziehen Sie die Rändelschraube an, die am ISP befestigt ist.

Warnung - Mögliche Schäden: Ziehen Sie sie nicht zu fest.

- 11 Stecken Sie den Stecker des Schnittstellenkabels der ISP-Lösung in die Buchse der Controller-Platine.

Hinweis: Die Stecker und Anschlussstellen sind farblich markiert.

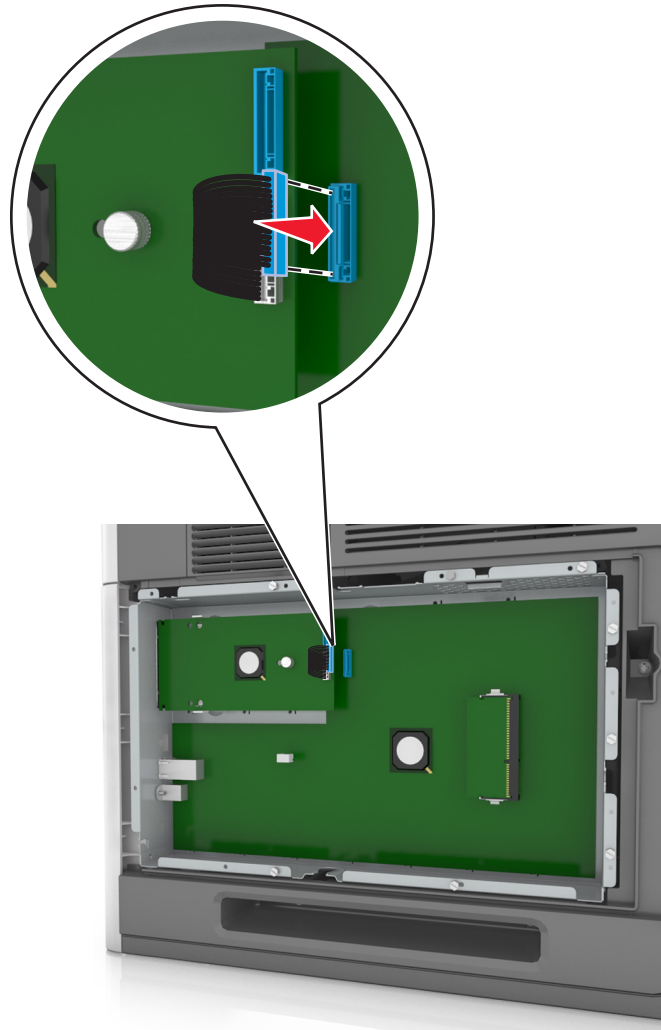

Installieren von Optionskarten



VORSICHT - STROMSCHLAGGEFAHR: Wenn Sie nach der Einrichtung des Druckers auf die Steuerungsplatine zugreifen oder optionale Hardware oder Speichermedien installieren, schalten Sie den Drucker aus und ziehen Sie das Netzkabel aus der Steckdose, bevor Sie fortfahren. Wenn andere Geräte an den Drucker angeschlossen sind, schalten Sie diese auch aus und ziehen Sie alle Kabel vom Drucker ab.

Warnung - Mögliche Schäden: Die elektrischen Komponenten der Controller-Platine können leicht durch statische Entladung beschädigt werden. Berühren Sie einen Metallgegenstand am Drucker, bevor Sie elektrische Komponenten oder Anschlüsse auf der Controller-Platine berühren.

- 1 Legen Sie die Controller-Platine frei.

Weitere Informationen finden Sie unter ["Zugreifen auf die Controller-Platine" auf Seite 13](#).

- 2 Nehmen Sie die Optionskarte aus der Verpackung.

Warnung - Mögliche Schäden: Vermeiden Sie jede Berührung mit den Kontakten an der Kante der Karte.

- 3 Halten Sie die Karte an den Kanten, und richten Sie die Kunststoffstifte (1) der Karte auf die Öffnungen (2) in der Controller-Platine aus.

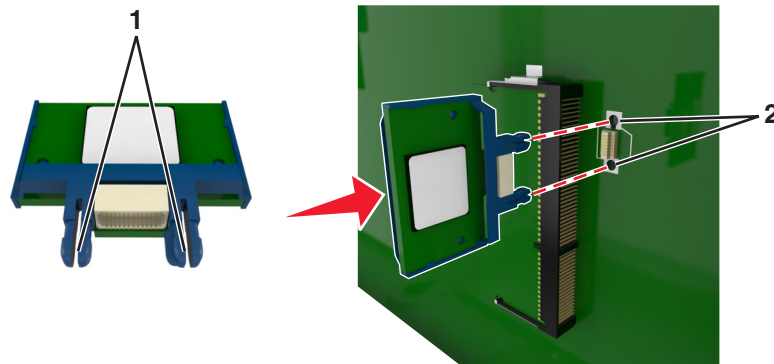

- 4 Drücken Sie die Karte fest in den Steckplatz wie in der Abbildung dargestellt.

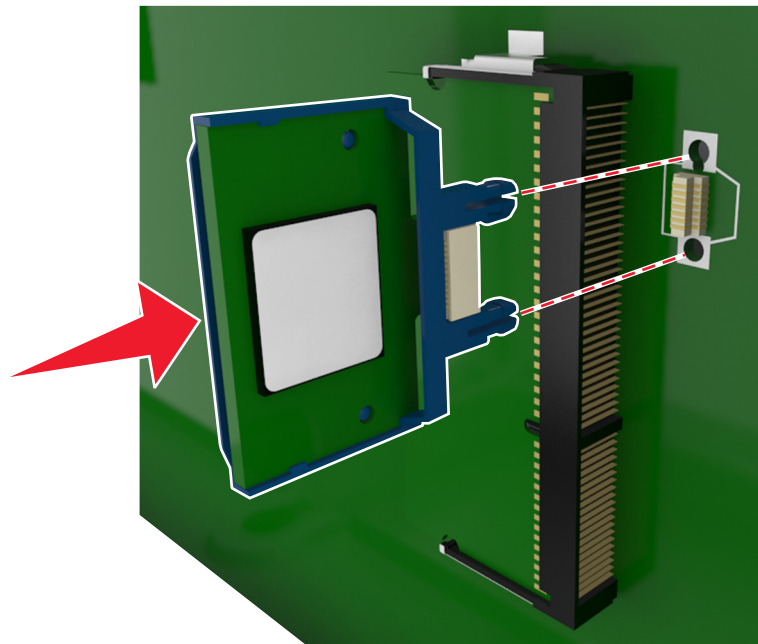

Warnung - Mögliche Schäden: Wird die Karte nicht ordnungsgemäß installiert, kann dies u. U. zu Beschädigungen der Karte und der Controller-Platine führen.

Hinweis: Der Steckverbinder auf der Karte muss über die gesamte Länge bündig an der Controller-Platine anliegen.

- 5 Schließen Sie die Zugangsklappe des Controller-Boards.

Hinweis: Nach der Installation der Druckersoftware und eventueller Hardware-Optionen ist es möglicherweise erforderlich, die Optionen im Druckertreiber manuell hinzuzufügen, um sie für Druckaufträge zur Verfügung zu stellen. Weitere Informationen finden Sie unter ["Hinzufügen verfügbarer Optionen im Druckertreiber"](#) auf [Seite 33](#).

Installieren einer Druckerfestplatte

Hinweis: Hierfür benötigen Sie einen Schlitzschraubendreher.

⚠ VORSICHT - STROMSCHLAGGEFAHR: Wenn Sie nach der Einrichtung des Druckers auf die Steuerungsplatine zugreifen oder optionale Hardware oder Speichermedien installieren, schalten Sie den Drucker aus und ziehen Sie das Netzkabel aus der Steckdose, bevor Sie fortfahren. Wenn andere Geräte an den Drucker angeschlossen sind, schalten Sie diese ebenfalls aus und ziehen Sie alle Kabel vom Drucker ab.

Warnung - Mögliche Schäden: Die elektronischen Komponenten der Steuerungsplatine können leicht durch statische Entladung beschädigt werden. Berühren Sie zuerst einen Metallgegenstand am Drucker, bevor Sie die elektronischen Komponenten oder Steckplätze auf der Steuerungsplatine berühren.

1 Greifen Sie auf die Steuerungsplatine zu.

Weitere Informationen finden Sie unter ["Zugreifen auf die Controller-Platine" auf Seite 13](#).

2 Nehmen Sie die Druckerfestplatte aus der Verpackung.

3 Suchen Sie den entsprechenden Steckplatz auf der Controller-Platine.

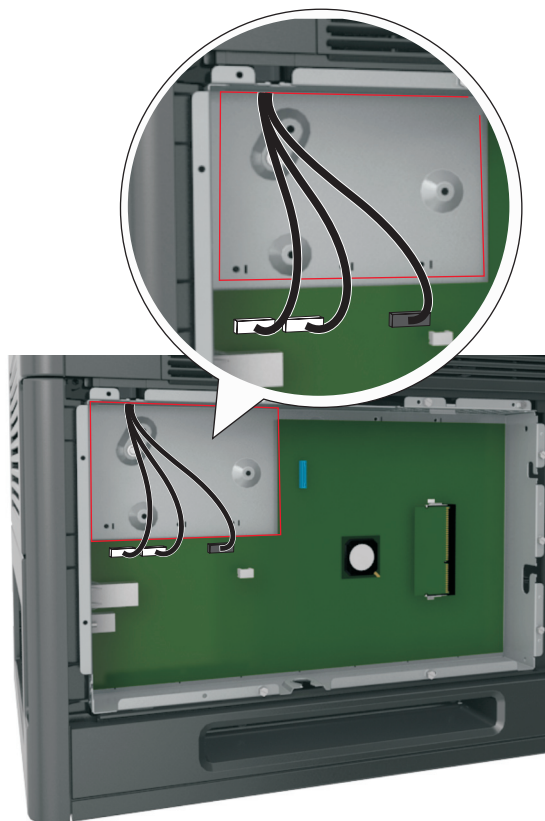

Hinweis: Wenn derzeit ein optionaler ISP installiert ist, muss die Druckerfestplatte auf dem ISP installiert werden.

So installieren Sie eine Druckerfestplatte auf dem ISP:

- a** Entfernen Sie die Schrauben an der Halterung für die Druckerfestplatte und nehmen Sie die Halterung heraus.

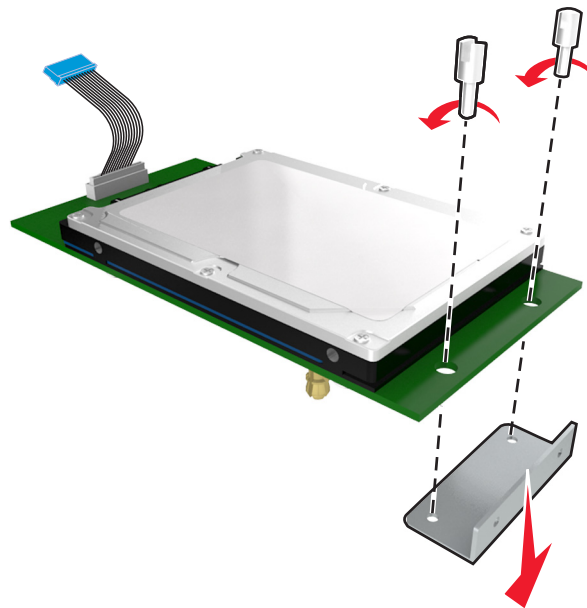

- b** Richten Sie die Stifte an der Druckerfestplatte an den Öffnungen im ISP aus. Drücken Sie auf die Druckerfestplatte, bis sie fest in den Öffnungen sitzt.

Installationswarnung: Halten Sie die PCBA (Printed Circuit Board Assembly) ausschließlich an den Kanten. Die Druckerfestplatte sollte mittig weder berührt noch zusammengedrückt werden, da sie beschädigt werden könnte.

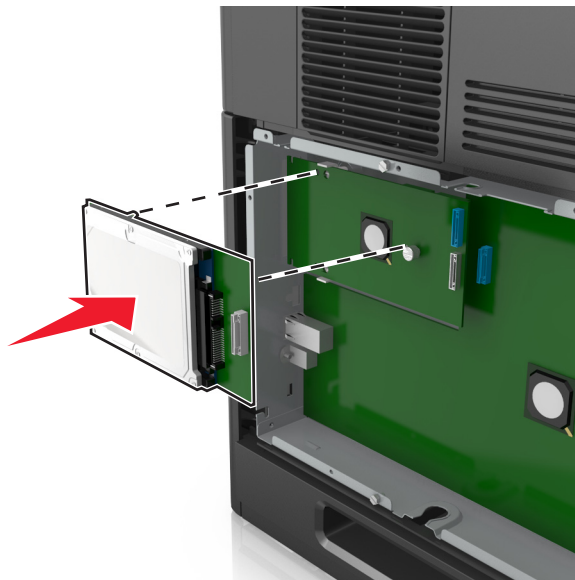

- c** Stecken Sie den Stecker des Druckerfestplattenkabels in die entsprechende ISP-Anschlussstelle.

Hinweis: Die Stecker und Buchsen sind mit Farben versehen, um sie leichter zu identifizieren.

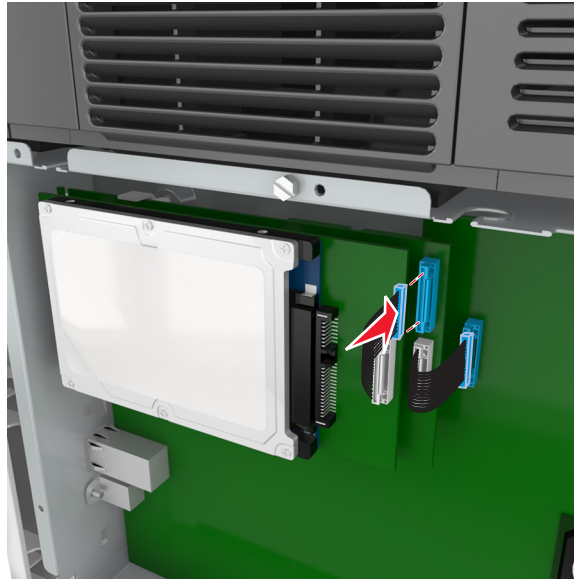

- 4 Richten Sie die Stifte an der Druckerfestplatte an den Öffnungen in der Controller-Platine aus. Drücken Sie auf die Druckerfestplatte, bis sie fest in den Öffnungen sitzt.

Installationswarnung: Halten Sie die PCBA (Printed Circuit Board Assembly) ausschließlich an den Kanten. Die Druckerfestplatte sollte mittig weder berührt noch zusammengedrückt werden, da sie beschädigt werden könnte.

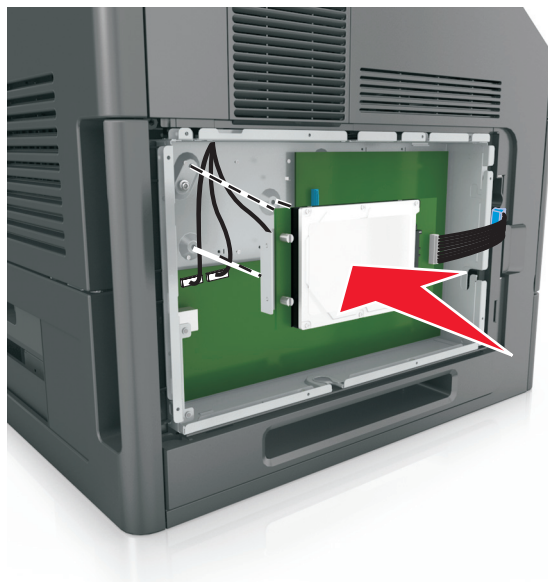

Hinweis: Stellen Sie sicher, dass die Kabel ordnungsgemäß unter der Druckerfestplatte befestigt sind.

- 5 Stecken Sie den Stecker des Druckerfestplattenkabels in die entsprechende Buchse der Steuerungsplatine.

Hinweis: Die Stecker und Buchsen sind mit Farben versehen, um sie leichter zu identifizieren.

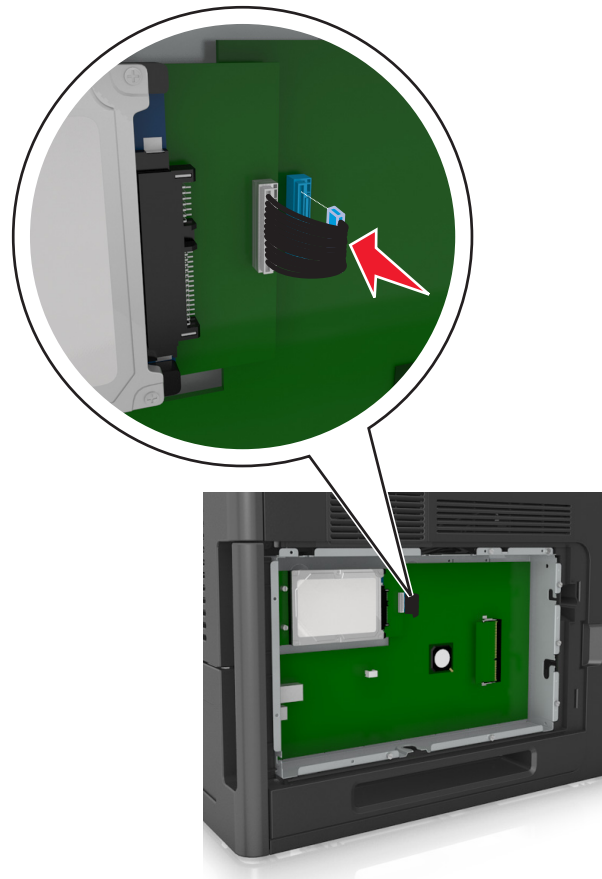

Entfernen einer Druckerfestplatte

Hinweis: Hierfür benötigen Sie einen Schlitzschraubendreher.

⚠ VORSICHT - STROMSCHLAGGEFAHR: Wenn Sie nach der Einrichtung des Druckers auf die Steuerungsplatine zugreifen oder optionale Hardware oder Speichermedien installieren, schalten Sie den Drucker aus und ziehen Sie das Netzkabel aus der Steckdose, bevor Sie fortfahren. Wenn andere Geräte an den Drucker angeschlossen sind, schalten Sie diese auch aus und ziehen Sie alle Kabel vom Drucker ab.

Warnung - Mögliche Schäden: Die elektrischen Komponenten der Controller-Platine können leicht durch statische Entladung beschädigt werden. Berühren Sie einen Metallgegenstand am Drucker, bevor Sie elektrische Komponenten oder Anschlüsse auf der Controller-Platine berühren.

- 1 Legen Sie die Controller-Platine frei.

Weitere Informationen finden Sie unter ["Zugreifen auf die Controller-Platine" auf Seite 13](#).

- 2 Trennen Sie den Stecker des Druckerfestplattenkabels von der Controller-Platine. Lassen Sie das andere Ende des Kabels an der Druckerfestplatte stecken. Zum Lösen des Kabels drücken Sie den kleinen Hebel am Stecker des Schnittstellenkabels zusammen, um die Verriegelung zu lösen, bevor Sie das Kabel herausziehen.

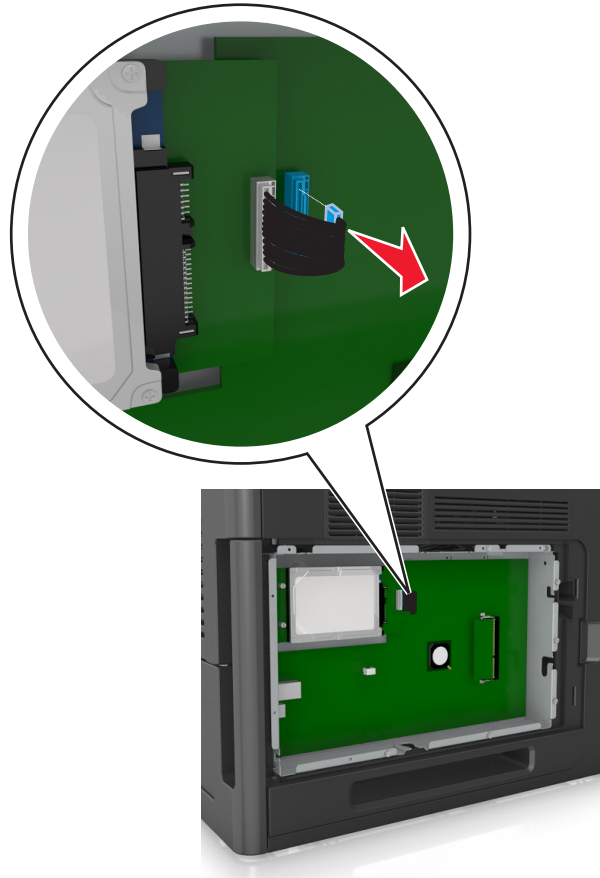

3 Entfernen Sie die Schrauben, mit denen die Druckerfestplatte befestigt ist.

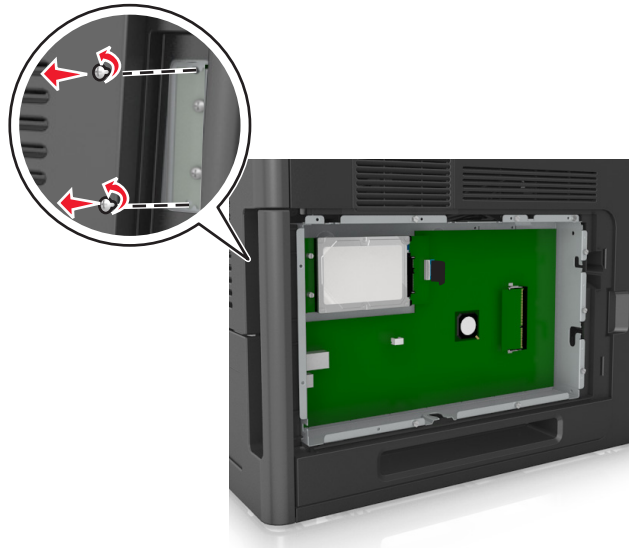

4 Entfernen Sie die Druckerfestplatte.

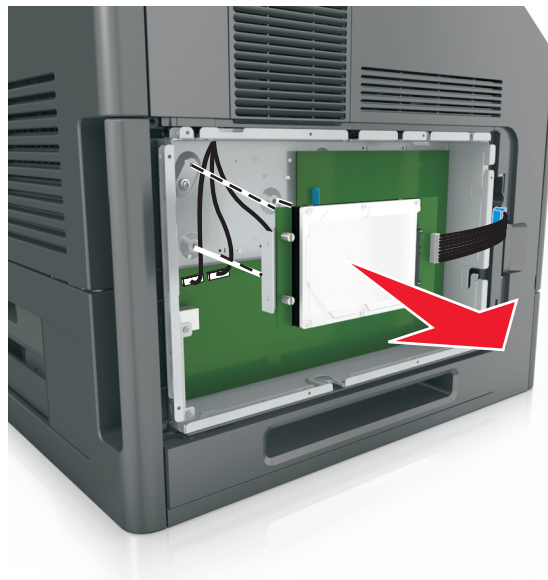



5 Legen Sie die Druckerfestplatte zur Seite.

Installieren von Hardwareoptionen

Reihenfolge der Installation

⚠ VORSICHT - VERLETZUNGSGEFAHR: Der Drucker wiegt mehr als 18 kg , und zum sicheren Anheben sind mindestens zwei kräftige Personen notwendig.

 **VORSICHT - STROMSCHLAGGEFAHR:** Wenn Sie nach der Einrichtung des Druckers auf die Steuerungsplatine zugreifen oder optionale Hardware oder Speichermedien installieren, schalten Sie den Drucker aus und ziehen Sie das Netzkabel aus der Steckdose, bevor Sie fortfahren. Wenn andere Geräte an den Drucker angeschlossen sind, schalten Sie diese auch aus und ziehen Sie alle Kabel vom Drucker ab.

 **VORSICHT - UMSTURZGEFAHR:** Aus Stabilitätsgründen sind für Konfigurationen, die auf dem Boden stehen, Untersätze erforderlich. Wenn Sie mehrere Zuführungsoptionen verwenden, müssen Sie entweder ein Druckergestell oder eine Druckerbasis verwenden. Wenn Sie einen Drucker mit ähnlicher Konfiguration erworben haben, benötigen Sie ggf. einen zusätzlichen Untersatz. Wenn Sie weitere Informationen benötigen, wenden Sie sich an den Fachhändler, bei dem Sie den Drucker erworben haben.

Installieren Sie den Drucker und sämtliche erworbene Hardwareoptionen in der folgenden Reihenfolge:

- Rollablage
- 2100-Blatt-Fach oder Abstandshalter
- Optionales 550-Blatt-Fach
- Drucker

Informationen zum Installieren einer Rollablage, eines optionalen 550-Blatt-Fachs, eines Abstandhalters oder eines 2100-Blatt-Fachs finden Sie in der Installations-Kurzanleitung aus dem Lieferumfang der Option.

Installieren optionaler Fächer

 **VORSICHT - VERLETZUNGSGEFAHR:** Der Drucker wiegt mehr als 18 kg, und zum sicheren Anheben sind mindestens zwei kräftige Personen notwendig.

 **VORSICHT - STROMSCHLAGGEFAHR:** Wenn Sie nach der Einrichtung des Druckers auf die Steuerungsplatine zugreifen oder optionale Hardware oder Speichermedien installieren, schalten Sie den Drucker aus und ziehen Sie das Netzkabel aus der Steckdose, bevor Sie fortfahren. Wenn andere Geräte an den Drucker angeschlossen sind, schalten Sie diese auch aus und ziehen Sie alle Kabel vom Drucker ab.

 **VORSICHT - UMSTURZGEFAHR:** Aus Stabilitätsgründen sind für Konfigurationen, die auf dem Boden stehen, Untersätze erforderlich. Verwenden Sie bei Druckern mit einem Fach mit hoher Kapazität bzw. mit mehreren Optionen entweder einen Druckerstand oder eine Druckerbasis. Wenn Sie einen Drucker mit ähnlicher Konfiguration erworben haben, benötigen Sie ggf. einen zusätzlichen Untersatz. Wenn Sie weitere Informationen benötigen, wenden Sie sich an den Fachhändler, bei dem Sie den Drucker erworben haben.

- 1 Schalten Sie den Drucker aus.
- 2 Nehmen Sie das optionale Fach aus der Verpackung und entfernen Sie das gesamte Verpackungsmaterial.

- 3 Ziehen Sie das Fach heraus, und entfernen Sie das Verpackungsmaterial im Inneren des Fachs.

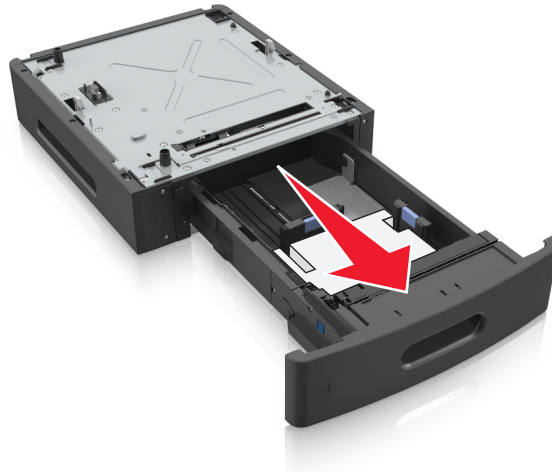

- 4 Schieben Sie die Zuführung ein.
- 5 Legen Sie das Fach in die Nähe des Druckers.
- 6 Richten Sie den Drucker am Fach aus, und setzen Sie den Drucker langsam auf das Fach.

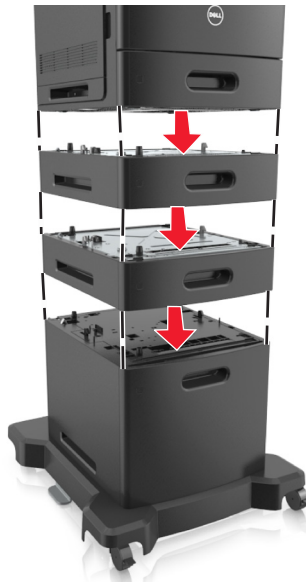

- 7 Schalten Sie den Drucker wieder ein.

Hinweis: Nach der Installation der Druckersoftware und eventueller optionaler Fächer ist es möglicherweise erforderlich, die Optionen im Druckertreiber manuell hinzuzufügen, um sie für Druckaufträge zur Verfügung zu stellen. Weitere Informationen finden Sie unter ["Hinzufügen verfügbarer Optionen im Druckertreiber" auf Seite 33](#).

Anschließen von Kabeln

⚠ VORSICHT - VERLETZUNGSGEFAHR: Installieren Sie das Produkt nicht während eines Gewitters und schließen Sie während eines Gewitters keine Geräte oder Kabel wie Netzkabel, Faxfunktion oder USB-Kabel an.

Verbinden Sie den Drucker mithilfe eines USB-Kabels oder eines Ethernet-Kabels mit dem Computer.

Stellen Sie dabei Folgendes sicher:

- Schließen Sie das Kabelende mit USB-Symbol an der entsprechenden USB-Anschlussstelle am Drucker an.
- Schließen Sie das entsprechende Ethernet-Kabel am Ethernet-Anschluss an.
- Schließen Sie das entsprechende Parallelkabel an den Parallel-Anschluss an.

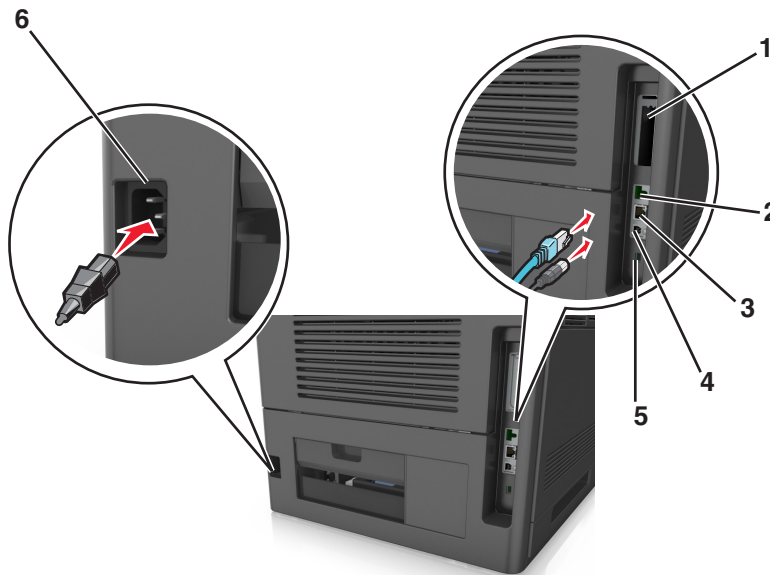

	Element	Funktion
1	Parallel-Anschluss	Zum Anschließen des Druckers an einen Computer Hinweis: Dieser Anschluss kann auch zum Anschließen eines optionalen Internal Solutions Port (ISP) verwendet werden.
2	USB-Anschluss	Zum Anschließen eines optionalen WLAN-Adapters
3	Ethernet-Anschluss	Zum Anschließen des Druckers an ein Netzwerk
4	USB-Druckeranschluss	Zum Anschließen des Druckers an einen Computer
5	Sicherheitssteckplatz	Zum Anbringen einer Sperre, die die Controller-Platine sichert
6	Anschluss für Netzkabel	Zum Anschließen des Druckers an eine ordnungsgemäß geerdete Netzsteckdose

Warnung - Mögliche Schäden: Berühren Sie das USB-Kabel, einen WLAN-Adapter oder einen der angezeigten Druckbereiche nicht während eines Druckvorgangs. Dies kann zu Datenverlust oder Fehlfunktionen führen.

Hinweis: Diese Funktion ist nur verfügbar, wenn Sie optionale Fächer und eine Rollablage erwerben.

Stecken Sie nach dem Anschließen des Ethernet-Kabels und des Netzkabels die Kabel in die Kanäle an der Rückseite des Druckers.

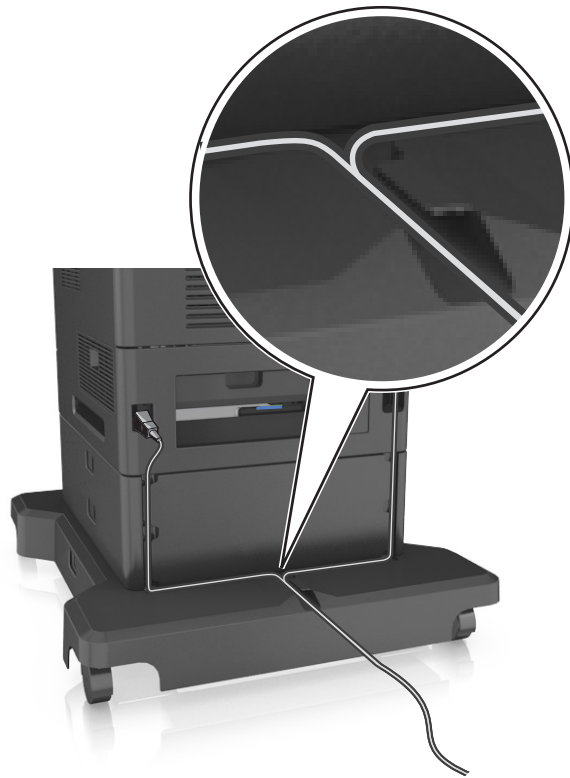

Einrichten der Druckersoftware

Installieren des Druckers

- 1 Sie benötigen eine Kopie des Softwareinstallationspakets.
- 2 Führen Sie das Installationsprogramm aus, und folgen Sie den Anweisungen auf dem Computerbildschirm.
- 3 Fügen Sie den Drucker für Macintosh-Benutzer hinzu.

Hinweis: Sie finden die IP-Adresse des Druckers im Abschnitt "TCP/IP" des Menüs "Netzwerk/Berichte".

Hinzufügen verfügbarer Optionen im Druckertreiber

Für Windows-Benutzer

- 1 Öffnen Sie den Ordner "Drucker", und wählen Sie dann Ihren Drucker aus.
- 2 Öffnen Sie die Druckereigenschaften, und fügen Sie anschließend alle Optionen hinzu, oder installieren Sie sie manuell.
- 3 Wenden Sie die Änderungen an.

Für Macintosh-Benutzer

- 1 Navigieren Sie über die Systemeinstellungen im Apple-Menü zu Ihrem Drucker, und wählen Sie **Optionen und Verbrauchsmaterialien >Treiber**.
- 2 Fügen Sie alle installierten Hardware-Optionen hinzu.
- 3 Wenden Sie die Änderungen an.

Arbeiten im Netzwerk

Hinweise:

- Erwerben Sie einen WLAN-Adapter, bevor Sie den Drucker in einem WLAN-Netzwerk einrichten. Wenn Sie weitere Informationen benötigen, wenden Sie sich an den Fachhändler, bei dem Sie den Drucker erworben haben.
- Ein Service Set Identifier (SSID) ist ein Name, der einem Drahtlosnetzwerk zugewiesen wurde. Wireless Encryption Privacy (WEP), Wi-Fi Protected Access (WPA), WPA2 und 802.1X-RADIUS bezeichnen Sicherheitstypen, die in einem Netzwerk verwendet werden.

Vorbereiten der Druckereinrichtung in einem Ethernet-Netzwerk

Zur Konfiguration des Druckers für die Verbindung mit einem Ethernet-Netzwerk sollten Sie vor dem Start folgende Informationen zur Hand haben:

Hinweis: Falls Computern und Druckern vom Netzwerk automatisch IP-Adressen zugewiesen werden, können Sie mit der Druckerinstallation fortfahren.

- Eine gültige, eindeutige IP-Adresse für den Drucker zur Verwendung im Netzwerk
- Das Netzwerkgateway
- Die Netzwerkmaske
- Ein Eigenname für den Drucker (optional)

Hinweis: Der Eigenname eines Druckers erleichtert die Identifizierung des Druckers im Netzwerk. Sie können den standardmäßigen Eigennamen des Druckers verwenden oder einen leichter zu merkenden Namen zuweisen.

Zum Anschluss des Druckers an das Netzwerk sind ein Ethernet-Kabel und ein verfügbarer Anschluss erforderlich, über den der Drucker physisch mit dem Netzwerk verbunden werden kann. Verwenden Sie, wenn möglich, ein neues Netzwerkkabel, um mögliche Probleme durch ein beschädigtes Kabel zu vermeiden.

Vorbereiten der Druckereinrichtung in einem WLAN

Hinweise:

- Vergewissern Sie sich, dass ein WLAN-Adapter in Ihrem Drucker installiert ist und ordnungsgemäß funktioniert.
- Stellen Sie sicher, dass der Zugriffspunkt (WLAN-Router) eingeschaltet und funktionsfähig ist.

Bevor Sie den Drucker für ein WLAN einrichten, müssen Ihnen die folgenden Informationen bekannt sein:

- **SSID** – Die SSID wird auch als Netzwerkname bezeichnet.
- **WLAN-Modus (oder Netzwerkmodus)** – Der Modus ist entweder "Infrastruktur" oder "Ad Hoc".

- **Kanal (für Ad Hoc-Netzwerke):** Bei Infrastrukturnetzwerken ist Auto der Standardkanal.
Auch einige Ad Hoc-Netzwerke benötigen die automatische Einstellung. Informieren Sie sich beim zuständigen Systemsupport-Mitarbeiter, wenn Sie nicht sicher sind, welchen Kanal Sie wählen müssen.
- **Sicherheitsmethode** – Bei der Sicherheitsmethode gibt es drei grundlegende Optionen:
 - WEP-Schlüssel
Wenn Ihr Netzwerk mehr als einen WEP-Schlüssel nutzt, können Sie bis zu vier Schlüssel in die vorgesehenen Felder eingeben. Wählen Sie den Schlüssel aus, der derzeit im Netzwerk genutzt wird, d. h. wählen Sie den standardmäßigen WEP-Sendeschlüssel aus.
oder
 - WPA- oder WPA2-Pre-Shared-Schlüssel/Passphrase
WPA beinhaltet eine Verschlüsselung als zusätzliche Sicherheitsebene. Hier stehen AES oder TKIP zur Auswahl. Die Verschlüsselung muss am Router und am Drucker gleich eingestellt sein. Andernfalls kann der Drucker nicht über das Netzwerk kommunizieren.
 - 802.1X–RADIUS
Wenn Sie den Drucker in einem 802.1X-Netzwerk installieren, benötigen Sie möglicherweise Folgendes:
 - Authentifizierungstyp
 - Innerer Authentifizierungstyp
 - 802.1X-Benutzername und Passwort
 - Zertifikate
 - Keine Sicherheit
Wenn Ihr WLAN-Netzwerk keinen Sicherheitstyp verwendet, haben Sie keinerlei Informationen zur Sicherheit.
Hinweis: Die Nutzung eines ungesicherten WLAN-Netzwerks wird nicht empfohlen.

Hinweise:

- ^Starten Sie das WLAN-Dienstprogramm des Netzwerkadapters Ihres Computers und suchen Sie nach dem Netzwerknamen, falls Sie die SSID des Netzwerks nicht kennen, mit dem der Computer verbunden ist. Wenn Sie die SSID oder die Sicherheitsinformationen Ihres Netzwerks nicht finden, schlagen Sie in der Dokumentation für den Zugriffspunkt nach oder wenden Sie sich an den Systemadministrator.
- Wie Sie den WPA/WPA2-Pre-Shared-Schlüssel/Passphrase für das WLAN ermitteln, können Sie der im Lieferumfang des Zugriffspunkts enthaltenen Dokumentation entnehmen. Sie können sich auch auf der Webseite des Zugriffspunkts informieren oder sich an den Systemadministrator wenden.

Verbinden des Druckers mithilfe des WLAN-Installationsassistenten

Stellen Sie zu Beginn Folgendes sicher:

- Im Drucker ist ein WLAN-Adapter installiert, der ordnungsgemäß funktioniert. Weitere Informationen finden Sie in der Kurzanleitung, die im Lieferumfang des WLAN-Adapters enthalten ist.
- An den Drucker ist kein Ethernet-Kabel angeschlossen.
- "Aktive Netzwerkkarte" ist auf "Auto" festgelegt. Um die Einstellung auf "Auto" festzulegen, wechseln Sie zu:



>Netzwerk/Anschlüsse >Aktive Netzwerkkarte >Auto >Senden

Hinweis: Schalten Sie den Drucker aus, warten Sie mindestens fünf Sekunden und schalten Sie den Drucker dann wieder ein.

1 Wechseln Sie auf dem Druckerbedienfeld zu:



>Netzwerk/Anschlüsse >Netzwerk [x] >Konfiguration Netzwerk [x] >WLAN >WLAN-Verbindung einrichten

2 Wählen Sie eine Einrichtungsmethode für eine WLAN-Verbindung aus.

Option	Beschreibung
Nach Netzwerken suchen	Zeigt verfügbare WLAN-Verbindungen an. Hinweis: Dieses Menüelement zeigt alle gesicherten oder ungesicherten SSIDs an, die übertragen wurden.
Netzwerknamen eingeben	Geben Sie die SSID manuell ein. Hinweis: Achten Sie darauf, die korrekte SSID einzugeben.
Wi-Fi Protected Setup	Verbindet den Drucker mithilfe von Wi-Fi Protected Setup mit einem WLAN.

3 Befolgen Sie die Anweisungen auf dem Display des Druckers.

Verbinden des Druckers mit einem WLAN mithilfe von Wi-Fi Protected Setup

Stellen Sie zu Beginn Folgendes sicher:

- Der Zugriffspunkt (WLAN-Router) ist WPS (Wi-Fi Protected Setup)-zertifiziert oder WPS-kompatibel. Weitere Informationen finden Sie in der Dokumentation zum Zugriffspunkt.
- Ein im Drucker installierter WLAN-Adapter ist ordnungsgemäß angeschlossen und funktionsbereit. Weitere Informationen finden Sie in der Kurzanleitung, die im Lieferumfang des WLAN-Adapters enthalten ist.

Verwenden der Konfiguration auf Tastendruck

1 Wechseln Sie auf dem Druckerbedienfeld zu:



>Netzwerk/Anschlüsse >Netzwerk [x] >Konfiguration Netzwerk [x] >WLAN >WLAN-Verbindung einrichten >Wi-Fi Protected Setup >Start durch Tastendruck-Methode

2 Befolgen Sie die Anweisungen auf dem Display des Druckers.

Verwenden der PIN (persönliche Identifikationsnummer)

1 Wechseln Sie auf dem Druckerbedienfeld zu:



>Netzwerk/Anschlüsse >Netzwerk [x] >Konfiguration Netzwerk [x] >WLAN >WLAN-Verbindung einrichten >Wi-Fi Protected Setup >Start durch PIN-Eingabe

2 Kopieren Sie die achtstellige WPS-PIN.

3 Öffnen Sie einen Webbrowser und geben Sie die IP-Adresse Ihres Zugriffspunkts in das Adressfeld ein.

Hinweise:

- Die IP-Adresse wird in vier Zahlengruppen angezeigt, die durch Punkte voneinander abgetrennt sind.
Beispiel: 123.123.123.123.
- Wenn Sie einen Proxyserver verwenden, deaktivieren Sie ihn vorübergehend, um die Webseite ordnungsgemäß zu laden.

4 Rufen Sie die WPS-Einstellungen auf. Weitere Informationen finden Sie in der Dokumentation zum Zugriffspunkt.

5 Geben Sie die achtstellige PIN ein und speichern Sie die Einstellung.

Verbinden des Druckers mit einem WLAN mit dem Embedded Web Server

Stellen Sie zu Beginn Folgendes sicher:

- Der Drucker ist vorübergehend mit einem Ethernet-Netzwerk verbunden.
- Ein WLAN-Adapter ist in Ihrem Drucker installiert und funktioniert ordnungsgemäß. Weitere Informationen finden Sie in der Kurzanleitung, die im Lieferumfang des Teils enthalten ist.

1 Öffnen Sie einen Webbrowser und geben Sie die IP-Adresse des Druckers in das Adressfeld ein.

Hinweise:

- Zeigen Sie die IP-Adresse des Druckers auf dem Druckerbedienfeld an. Die IP-Adresse wird in vier Zahlengruppen angezeigt, die durch Punkte voneinander abgetrennt sind. Beispiel: 123.123.123.123.
- Wenn Sie einen Proxyserver verwenden, deaktivieren Sie ihn vorübergehend, um die Webseite ordnungsgemäß zu laden.

2 Klicken Sie auf **Einstellungen >Netzwerk/Anschlüsse >WLAN**.

3 Ändern Sie die Einstellungen entsprechend den Einstellungen des Zugriffspunkts (WLAN-Router).

Hinweis: Vergewissern Sie sich, dass folgende Eingaben richtig sind: SSID, Sicherheitsmethode, Pre-Shared-Schlüssel/Passphrase, Netzwerkmodus und Kanal.

4 Klicken Sie auf **Senden**.

5 Schalten Sie den Drucker aus und trennen Sie dann das Ethernet-Kabel. Warten Sie mindestens fünf Sekunden und schalten Sie anschließend den Drucker wieder ein.

6 Um zu prüfen, ob Ihr Drucker mit dem Netzwerk verbunden ist, drucken Sie eine Netzwerk-Konfigurationsseite. Überprüfen Sie im Abschnitt "Netzwerkkarte [x]", ob der Status "Verbunden" lautet.

Ändern der Porteeinstellungen nach Installation eines neuen Netzwerk-ISP

Hinweise:

- Wenn der Drucker über eine statische IP-Adresse verfügt, müssen keine Änderungen vorgenommen werden.
- Wenn die Computer so eingerichtet wurden, dass anhand des Netzwerknamens statt anhand der IP-Adresse gedruckt wird, müssen keine Änderungen vorgenommen werden.
- Falls Sie einem Drucker, der bereits für eine Ethernet-Verbindung konfiguriert wurde, einen WLAN-ISP hinzufügen, müssen Sie sicherstellen, dass der Drucker vom Ethernet-Netzwerk getrennt ist.

Für Windows-Benutzer

1 Öffnen Sie den Druckerordner.

2 Öffnen Sie die Druckereigenschaften im Kontextmenü des Druckers mit dem neuen ISP.

3 Konfigurieren Sie den Anschluss über die Liste.

4 Aktualisieren Sie die IP-Adresse.

5 Wenden Sie die Änderungen an.

Für Macintosh-Benutzer

- 1 Navigieren Sie in den Systemeinstellungen im Apple-Menü zur Druckerliste, und wählen Sie dann **+ >IP**.
- 2 Geben Sie die IP-Adresse in das Adressfeld ein.
- 3 Wenden Sie die Änderungen an.

Einrichten des seriellen Drucks

Verwenden Sie den seriellen Druck, wenn der Computer weit entfernt vom Drucker ist. Konfigurieren Sie den Drucker und den Computer nach der Installation des seriellen Anschlusses oder des Kommunikationsanschlusses (COM).

Hinweis: Serieller Druck reduziert die Druckgeschwindigkeit.

- 1 Stellen Sie die Parameter im Drucker ein.
 - a Rufen Sie über das Bedienfeld das Menü für die Anschlusseinstellungen auf.
 - b Öffnen Sie das Menü für die Einstellungen des seriellen Anschlusses und passen Sie die Einstellungen gegebenenfalls an.
 - c Speichern Sie die Einstellungen.
- 2 Öffnen Sie über den Drucker den Druckerordner, und wählen Sie Ihren Drucker.
- 3 Öffnen Sie die Druckereigenschaften, und wählen Sie den Kommunikationsanschluss (COM) aus der Liste.
- 4 Stellen Sie die Parameter für den Kommunikationsanschluss (COM) in Geräte-Manager ein.

Öffnen Sie mithilfe des Dialogfelds "Ausführen" die Eingabeaufforderung, und geben Sie `devmgmt . msc` ein.

Überprüfen der Druckereinrichtung

Drucken einer Menüeinstellungsseite

Sie können eine Menüeinstellungsseite drucken, um die aktuellen Menüeinstellungen und die korrekte Installation der Druckeroptionen zu überprüfen.

Hinweis: Wenn Sie keine Änderungen an den Menüeinstellungen vorgenommen haben, werden auf der Menüeinstellungsseite alle Werksvorgaben aufgeführt. Wenn Sie Menüeinstellungen auswählen und ändern, ersetzen diese Einstellungen die Werksvorgaben als *benutzerdefinierte Standardeinstellungen*. Eine benutzerdefinierte Standardeinstellung wird solange verwendet, bis Sie das Menü wieder aufrufen und den entsprechenden Wert ändern.

Wechseln Sie auf dem Druckerbedienfeld zu:



Drucken einer Netzwerk-Konfigurationsseite

Wenn der Drucker in ein Netzwerk eingebunden ist, drucken Sie zur Überprüfung der Netzwerkverbindung eine Netzwerk-Konfigurationsseite. Auf dieser Seite finden Sie außerdem wichtige Informationen für die Konfiguration des Netzwerkdrucks.

- 1 Wechseln Sie auf dem Druckerbedienfeld zu:

 >Einstellungen >  >Berichte >  >Netzwerk-Konfigurationsseite > 

- 2 Überprüfen Sie im ersten Abschnitt der Netzwerk-Konfigurationsseite, ob als Status "Verbunden" angegeben ist. Wenn der Status "Nicht verbunden" lautet, ist möglicherweise der LAN-Drop nicht aktiv oder das Netzkabel fehlerhaft. Wenden Sie sich zur Problemlösung an den zuständigen Systemsupport-Mitarbeiter, und drucken Sie eine weitere Netzwerk-Konfigurationsseite.

Einlegen von Papier und Spezialdruckmedien

Die Auswahl und die Handhabung von Papier und Spezialdruckmedien können sich auf die Zuverlässigkeit des Drucks auswirken. Weitere Informationen finden Sie unter "[Vermeiden von Papierstaus](#)" auf Seite 151 und "[Aufbewahren von Papier](#)" auf Seite 65.

Einstellen von Papierformat und Papiersorte

1 Wechseln Sie auf dem Druckerbedienfeld zu:

 >Einstellungen >  >Menü "Papier" >  >Papierformat/Sorte > 

2 Drücken Sie die Aufwärts- oder Abwärtspfeiltaste, um das Fach oder die Zuführung auszuwählen, und drücken Sie dann .

3 Drücken Sie die Aufwärts- oder Abwärtspfeiltaste, um das Papierformat auszuwählen, und drücken Sie dann .

4 Drücken Sie die Aufwärts- oder Abwärtspfeiltaste, um die Papiersorte auszuwählen, und drücken Sie dann , um die Einstellungen zu ändern.

Konfigurieren des Papierformats "Universal"

Das Papierformat "Universal" ist eine benutzerdefinierte Einstellung, bei der Sie auf Papierformaten drucken können, die nicht in den Druckermenüs voreingestellt sind.

Hinweise:

- Das kleinste unterstützte Papierformat "Universal" hat die Maße 70 x 127 mm für den einseitigen Druck und 105 x 148 mm für beidseitigen Druck (Duplexdruck).
- Das größte unterstützte Papierformat "Universal" hat die Maße 216 x 356 mm für einseitigen und beidseitigen Drucken unterstützen.
- Beim Drucken auf Papier, das weniger als 210 mm (8,3 Zoll) breit ist, druckt der Drucker möglicherweise nach einer gewissen Zeit bei einer niedrigeren Geschwindigkeit, um optimale Druckergebnisse zu erzielen.

Wechseln Sie auf dem Druckerbedienfeld zu:

 >Einstellungen >  >Menü "Papier" >  >Universaleinrichtung >  >Maßeinheiten >  > Maßeinheit auswählen > 

Einlegen von Druckmedien in das 550-Blatt-Fach

 **VORSICHT - VERLETZUNGSGEFAHR:** Um zu vermeiden, dass die Komponenten instabil werden, legen Sie die Medien in jedes Fach einzeln ein. Alle anderen Fächer sollten bis zu ihrem Einsatz geschlossen bleiben.

1 Ziehen Sie das Fach heraus.

Hinweise:

- Beim Einlegen von Papier im Format Folio, Legal oder Oficio heben Sie das Fach leicht an und ziehen es vollständig heraus.
- Nehmen Sie keine Fächer heraus, während ein Druckauftrag ausgeführt wird oder wenn die Meldung **Belegt** in der Anzeige angezeigt wird. Dies kann zu einem Papierstau führen.



- 2** Drücken Sie die Breitenführung zusammen und schieben Sie sie in die richtige Position für das eingelegte Papierformat, bis sie *hörbar* einrastet.

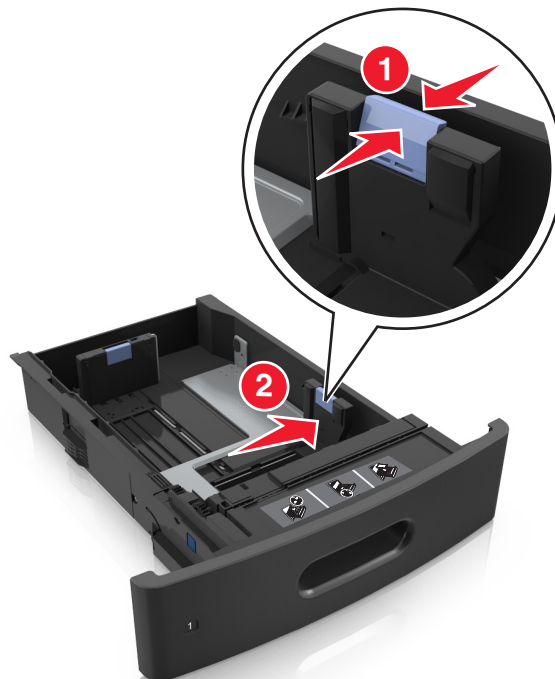

Hinweis: Schieben Sie die Führungen mithilfe der Papierformatmarkierungen unten im Fach in die richtige Position.



- 3** Entriegeln Sie die Längenführung, drücken Sie die Längenführungshebel zusammen, und schieben Sie die Führung in die richtige Position für das einzulegende Papierformat.

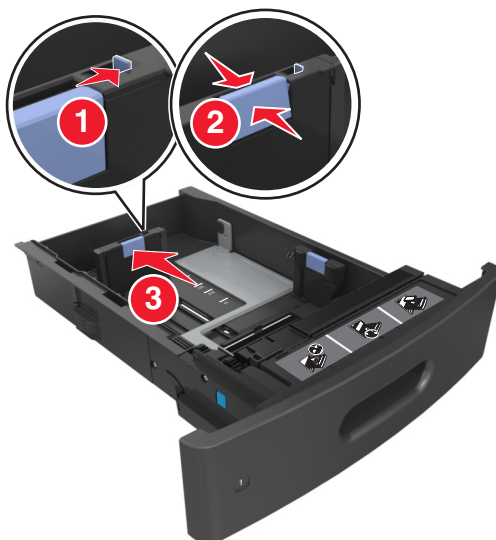

Hinweise:

- Stellen Sie die Längenführung bei allen Papierformaten fest.
- Schieben Sie die Führungen mithilfe der Papierformatmarkierungen unten im Fach in die richtige Position.

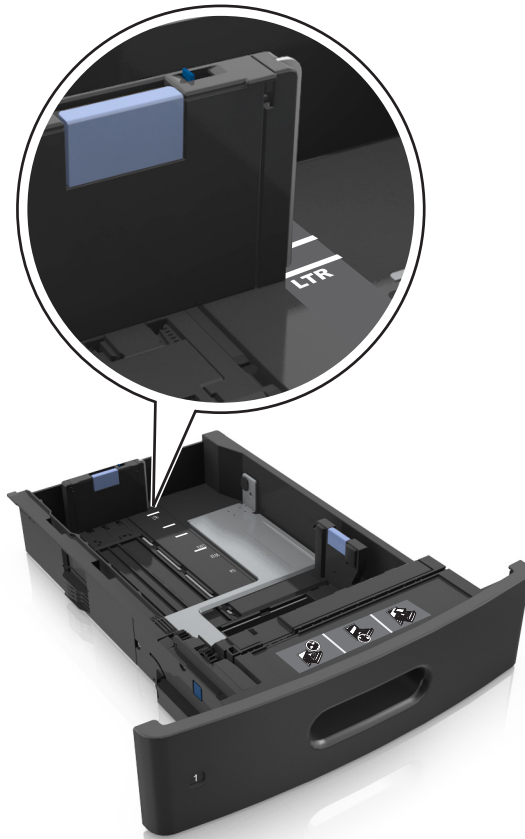

- 4 Biegen Sie das Papier vor dem Einlegen in beide Richtungen, und fächern Sie es auf, um die Blätter voneinander zu lösen. Das Papier darf nicht geknickt oder geknittert werden. Klopfen Sie die Kanten auf einer ebenen Fläche gerade.

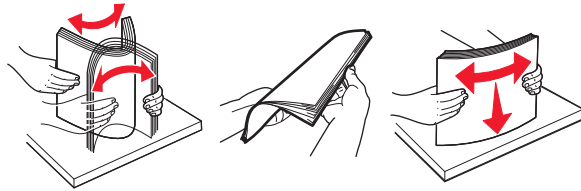

- 5 Legen Sie den Papierstapel mit der zu bedruckenden Seite nach unten ein.

Hinweis: Stellen Sie sicher, dass das Papier oder der Briefumschlag richtig eingelegt ist.

- Briefbögen werden auf unterschiedliche Art eingelegt, je nachdem, ob ein optionaler Heftklammer-Finisher installiert ist.



- Schieben Sie das Papier nicht in die Zuführung. Legen Sie das Papier wie in der Abbildung gezeigt ein.

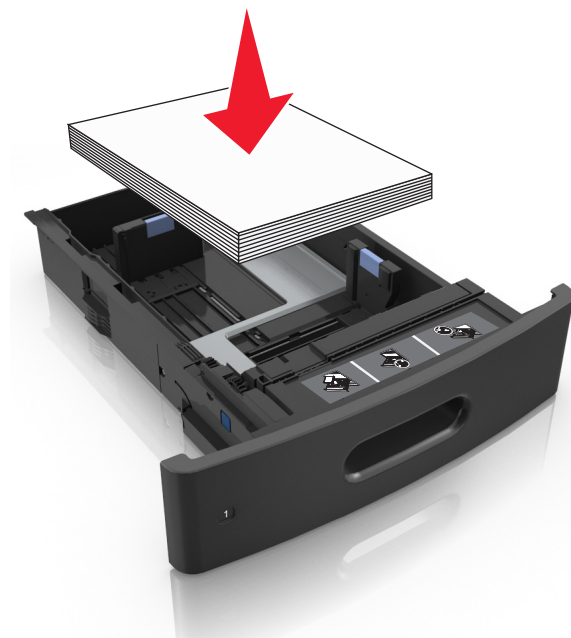

- Achten Sie beim Einlegen von Briefumschlägen darauf, dass die Umschlagklappe nach oben zeigt und die Briefumschläge links im Fach anliegen.

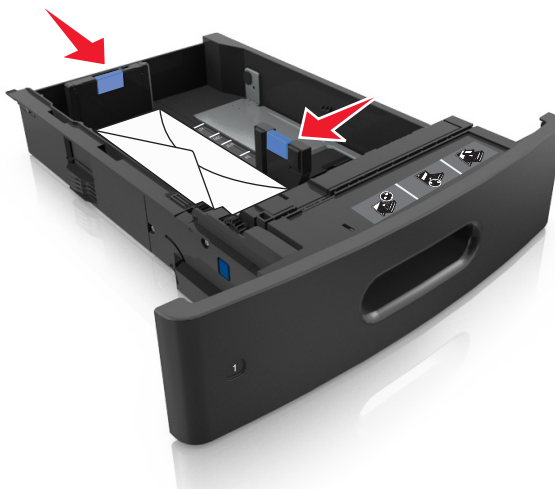

- Stellen Sie sicher, dass das Papier die Markierung für die maximale Füllhöhe nicht überschreitet.



Warnung - Mögliche Schäden: Durch Überladen des Papierfachs können Papierstaus entstehen.

- 6 Verschieben Sie die Papierführungen bei benutzerdefinierten Formaten oder beim Papierformat "Universal" so, dass sie an der Kante des Stapels anliegen und verriegeln Sie anschließend die Längführungen.

7 Schieben Sie die Zuführung ein.



8 Stellen Sie Papierformat und -sorte auf dem Druckerbedienfeld im Menü "Papier" entsprechend dem in das Fach eingelegten Papier ein.

Hinweis: Stellen Sie das Papierformat und die Papiersorte richtig ein, um Papierstaus und Probleme mit der Druckqualität zu vermeiden.

Einlegen von Druckmedien in das 2100-Blatt-Fach

⚠ VORSICHT - VERLETZUNGSGEFAHR: Um zu vermeiden, dass die Komponenten instabil werden, legen Sie die Medien in jedes Fach einzeln ein. Alle anderen Fächer sollten bis zu ihrem Einsatz geschlossen bleiben.

- 1 Ziehen Sie das Fach heraus.
- 2 Passen Sie die Breiten- und Längenfürhungen an.

Einlegen von Papier im A5-Format

- a Heben Sie die Breitenführung an und schieben Sie sie in die Position für A5-Format.



- b Drücken Sie die Längsführung zusammen, und schieben Sie in die Position für A5-Format, bis sie hörbar einrastet.

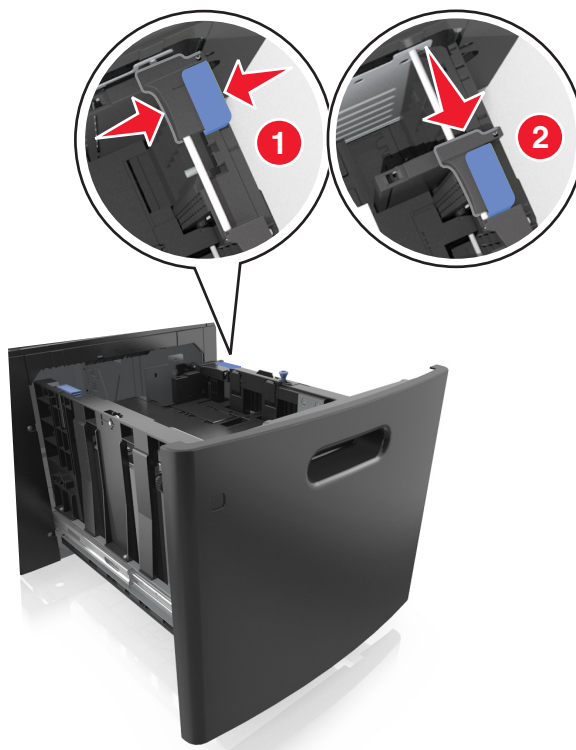

- c Nehmen Sie die A5-Längenführung aus der Halterung.

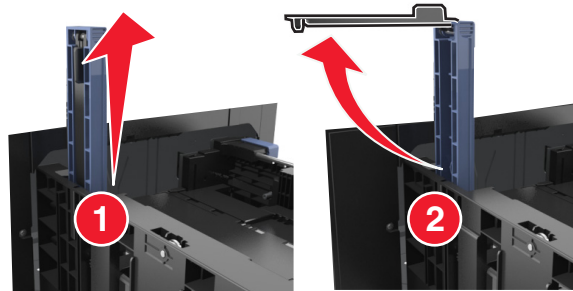

- d Setzen Sie die A5-Längenführung in die vorgesehene Aufnahme ein.

Hinweis: Drücken Sie die A5-Längenführung, bis sie *hörbar* einrastet.

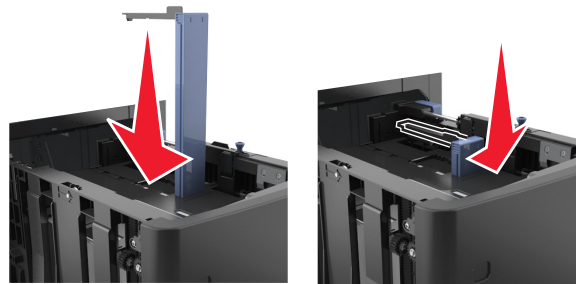

Einlegen von Papier im Format A4, Letter, Legal, Oficio oder Folio

- a Heben Sie die Breitenführung an und schieben Sie sie in die richtige Position für das einzulegende Papierformat.

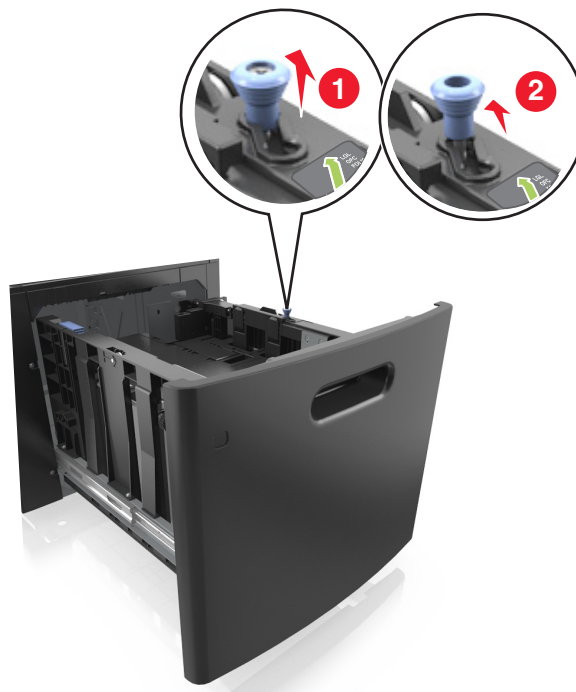

- b** Wenn die A5-Längenführung immer noch an der Längenführung befestigt ist, entfernen Sie sie. Wenn die A5-Längenführung nicht befestigt ist, fahren Sie mit Schritt (d) fort.

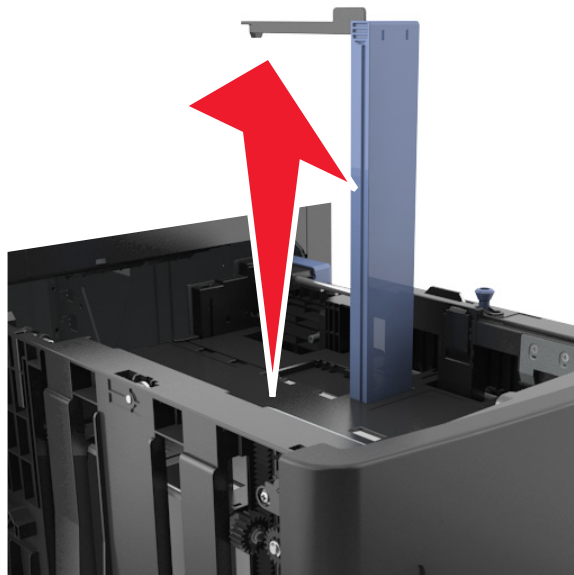

- c** Setzen Sie die A5-Längenführung in ihre Halterung ein.

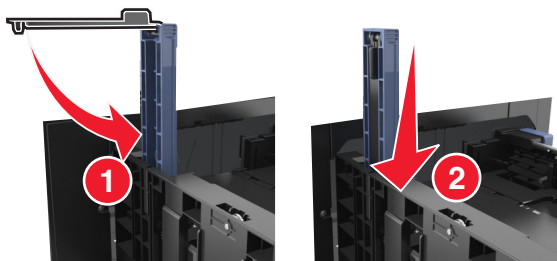

- d Drücken Sie die Längsführung zusammen und schieben Sie sie in die richtige Position für das eingelegte Papierformat, bis sie *hörbar* einrastet.

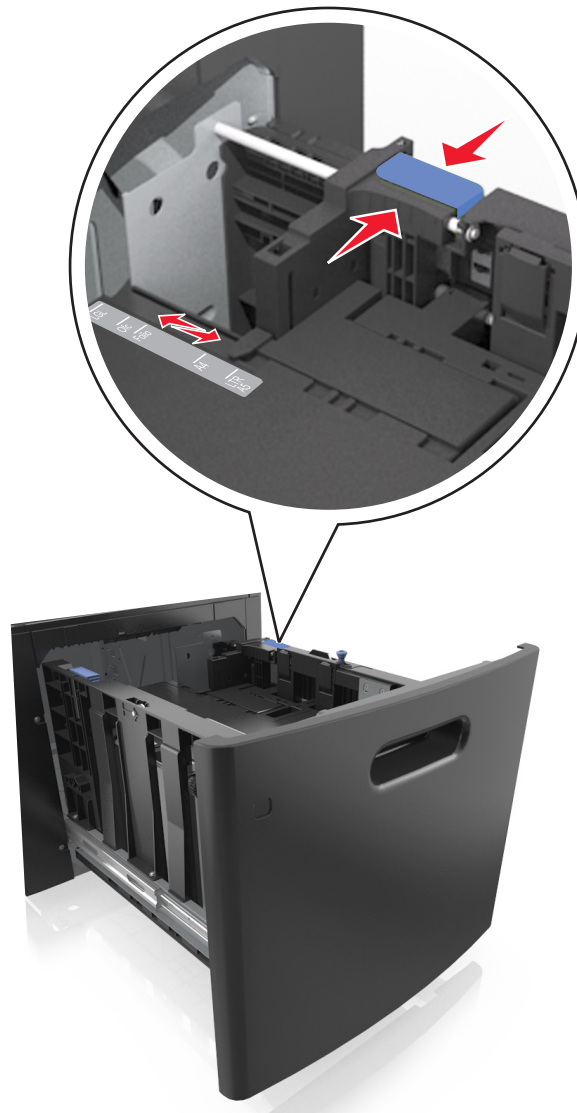



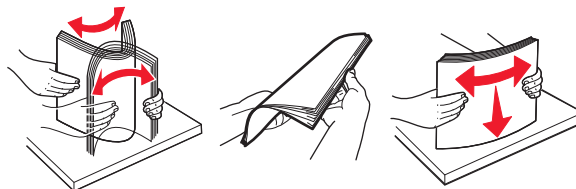

- 3 Biegen Sie den Papierstapel in beide Richtungen, um die Blätter voneinander zu lösen. Das Papier darf nicht geknickt oder geknittert werden. Gleichen Sie die Kanten auf einer ebenen Fläche an.



- 4 Legen Sie den Papierstapel mit der zu bedruckenden Seite nach unten ein.

Hinweis: Stellen Sie sicher, dass das Papier richtig eingelegt ist.

- Briefbögen werden auf unterschiedliche Art eingelegt, je nachdem, ob ein optionaler Heftklammer-Finisher installiert ist.

Ohne optionalen Heftklammer-Finisher	Mit optionalem Heftklammer-Finisher
 <p data-bbox="555 613 734 642">Einseitiger Druck</p>	 <p data-bbox="977 613 1156 642">Einseitiger Druck</p>
 <p data-bbox="555 1003 734 1033">Beidseitiger Druck</p>	 <p data-bbox="977 1003 1156 1033">Beidseitiger Druck</p>

- Stellen Sie sicher, dass das Papier die Markierung für die maximale Füllhöhe nicht überschreitet.

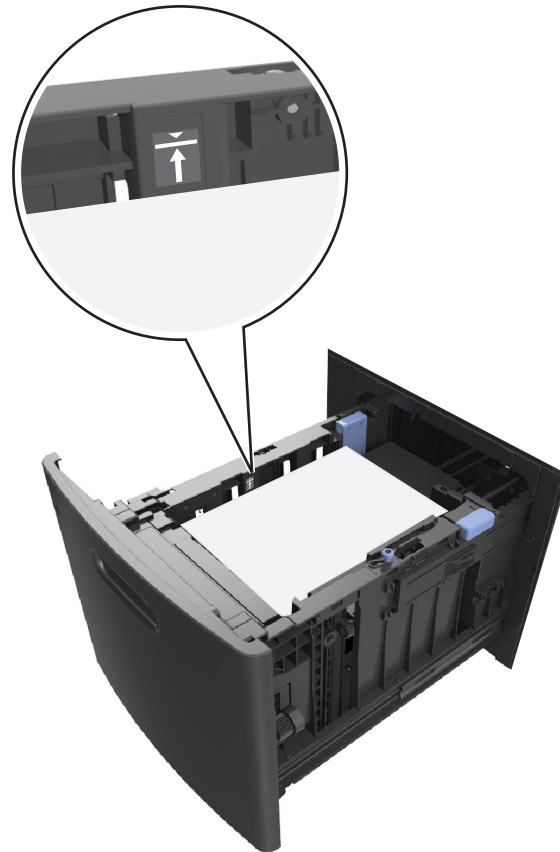

Warnung - Mögliche Schäden: Durch Überladen des Papierfachs können Papierstaus entstehen.

5 Setzen Sie die Zuführung ein.

Hinweis: Drücken Sie den Papierstapel beim Einsetzen des Fachs nach unten.



- 6 Stellen Sie Papierformat und -sorte auf dem Druckerbedienfeld im Menü "Papier" entsprechend dem in das Fach eingelegten Papier ein.

Hinweis: Stellen Sie das Papierformat und die Papiersorte richtig ein, um Papierstaus und Probleme mit der Druckqualität zu vermeiden.

Einlegen von Papier in die Universalzuführung

- 1 Ziehen Sie die Klappe der Universalzuführung nach unten.

Hinweis: Schließen Sie die Universalzuführung nicht bzw. legen Sie kein Papier in die Universalzuführung ein, während ein Druckauftrag ausgeführt wird.



- 2 Ziehen Sie die Verlängerung der Universalzuführung aus.

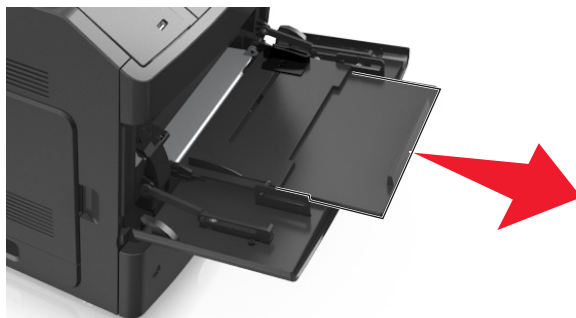

Hinweis: Ziehen Sie die Verlängerung vorsichtig aus, bis die Universalzuführung vollständig herausgezogen und geöffnet ist.

- 3 Schieben Sie die Breitenführung in die richtige Position für das einzulegende Papierformat.



Hinweis: Schieben Sie die Führungen mithilfe der Papierformatmarkierungen unten im Fach in die richtige Position.

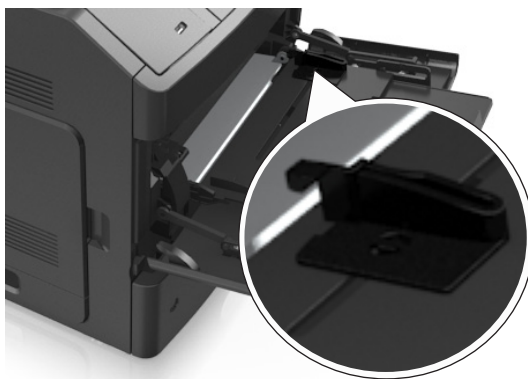

4 Bereiten Sie das einzulegende Papier oder Spezialdruckmedium vor.

- Biegen Sie den Papierstapel in beide Richtungen, um die Blätter voneinander zu lösen. Das Papier darf nicht geknickt oder geknittert werden. Gleichen Sie die Kanten auf einer ebenen Fläche an.

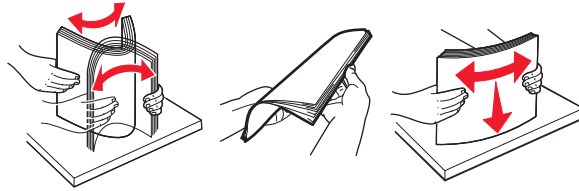

- Halten Sie Folien an den Kanten. Gleichen Sie die Kanten auf einer ebenen Fläche an.

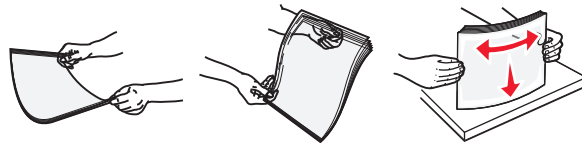

Hinweis: Vermeiden Sie jede Berührung mit der Druckseite von Folien. Achten Sie darauf, dass Sie die Folien nicht zerkratzen.





- Biegen Sie den Umschlagstapel in beide Richtungen, um die Briefumschläge voneinander zu lösen. Gleichen Sie die Kanten auf einer ebenen Fläche an.



5 Legen Sie das Papier oder die Spezialdruckmedien in das Fach ein.

Hinweis: Schieben Sie den Stapel so weit wie möglich in die Universalzuführung ein.

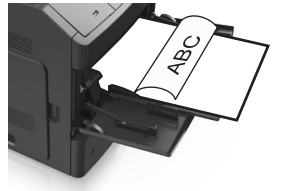
- Legen Sie jeweils nur eine Papier- oder Spezialdruckmediensorte in einem Format ein.
- Stellen Sie sicher, dass das Papier locker in der Universalzuführung liegt und nicht gebogen oder geknickt ist.
- Briefbögen werden auf unterschiedliche Art eingelegt, je nachdem, ob ein optionaler Heftklammer-Finisher installiert ist.

Ohne optionalen Heftklammer-Finisher	Mit optionalem Heftklammer-Finisher
 <p>Einseitiger Druck</p>	 <p>Einseitiger Druck</p>
 <p>Beidseitiger Druck (Duplex)</p>	 <p>Beidseitiger Druck (Duplex)</p>

- Legen Sie die Briefumschläge mit der Umschlagklappe nach unten so ein, dass die Umschlagklappe zur linken Seite der Universalzuführung weist.



Warnung - Mögliche Schäden: Es dürfen keine Briefumschläge mit Briefmarken, Metallklammern, Haken, Fenstern, Fütterung oder selbstklebenden Aufklebern verwendet werden. Durch solche Briefumschläge kann der Drucker schwer beschädigt werden.

- Stellen Sie sicher, dass das Papier bzw. die Spezialdruckmedien die Markierung für die maximale Füllhöhe nicht überschreitet.



Warnung - Mögliche Schäden: Durch Überladen der Zuführung können Papierstaus entstehen.

- 6 Verschieben Sie die Breitenführungen bei benutzerdefinierten Formaten oder beim Papierformat "Universal" so, dass sie an der Kante des Stapels anliegen.
- 7 Stellen Sie Papierformat und -sorte auf dem Druckerbedienfeld im Menü "Papier" entsprechend dem in das Fach eingelegten Papier ein.

Hinweis: Stellen Sie das Papierformat und die Papiersorte richtig ein, um Papierstaus und Probleme mit der Druckqualität zu vermeiden.

Verbinden und Trennen von Fächern

Verbinden und Trennen von Fächern

- 1 Öffnen Sie einen Webbrowser, und geben Sie die IP-Adresse des Druckers in das Adressfeld ein.

Hinweise:

- Suchen Sie die IP-Adresse des Druckers am Druckerbedienfeld im Abschnitt "TCP/IP" unter dem Menü "Netzwerk/Anschlüsse". Die IP-Adresse wird in vier Zahlengruppen angezeigt, die durch Punkte voneinander abgetrennt sind. Beispiel: 123.123.123.123.
- Wenn Sie einen Proxyserver verwenden, deaktivieren Sie ihn vorübergehend, um die Webseite ordnungsgemäß zu laden.

- 2 Klicken Sie auf **Einstellungen >Menü "Papier"**.

- 3 Ändern Sie die Einstellungen für Papierformat und Papiersorte für die Fächer, die Sie verbinden.

- Um Fächer zu verbinden, vergewissern Sie sich, dass Papierformat und Papiersorte für das Fach mit dem anderen Fach übereinstimmen.
- Um die Verbindung von Fächern zu lösen, vergewissern Sie sich, dass Papierformat oder Papiersorte für das Fach *nicht* mit dem anderen Fach übereinstimmen.

- 4 Klicken Sie auf **Übernehmen**.

Hinweis: Die Einstellungen für das Papierformat und die Papiersorte können auch am Druckerbedienfeld geändert werden. Weitere Informationen finden Sie unter ["Einstellen von Papierformat und Papiersorte" auf Seite 40](#).

Warnung - Mögliche Schäden: Das in das Fach eingelegte Papier sollte dem benutzerdefinierten Namen für die Papiersorte entsprechen, der auf dem Drucker zugewiesen wurde. Die Temperatur der Fixierstation variiert je nach angegebener Papiersorte. Wenn die Einstellungen nicht ordnungsgemäß konfiguriert sind, können Druckprobleme auftreten.

Erstellen eines benutzerdefinierten Namens für eine Papiersorte

Verwendung des Embedded Web Server

- 1 Öffnen Sie einen Webbrowser, und geben Sie die IP-Adresse des Druckers in das Adressfeld ein.

Hinweise:

- Sie finden die IP-Adresse des Druckers im Abschnitt "TCP/IP" des Menüs "Netzwerk/Berichte". Die IP-Adresse wird in vier Zahlengruppen angezeigt, die durch Punkte voneinander abgetrennt sind. Beispiel: 123.123.123.123.

- Wenn Sie einen Proxyserver verwenden, deaktivieren Sie ihn vorübergehend, um die Webseite ordnungsgemäß zu laden.

- 2 Klicken Sie auf **Einstellungen** > **Menü "Papier"** > **Benutzerdefinierte Namen**.
- 3 Wählen Sie einen benutzerdefinierten Namen aus, und geben Sie einen neuen benutzerdefinierten Namen für die Papiersorte ein.
- 4 Klicken Sie auf **Übernehmen**.
- 5 Klicken Sie auf **Benutzersorten**, und stellen Sie dann sicher, dass der benutzerdefinierte Name durch den neuen benutzerdefinierten Namen für die Papiersorte ersetzt wurde.

Verwenden des Druckerbedienfelds

- 1 Wechseln Sie auf dem Druckerbedienfeld zu:

 > **Einstellungen** >  > **Menü "Papier"** >  > **Benutzerdefinierte Namen**

- 2 Wählen Sie einen benutzerdefinierten Namen aus, und geben Sie einen neuen benutzerdefinierten Namen für die Papiersorte ein.
- 3 Drücken Sie auf .
- 4 Drücken Sie auf **Benutzersorten**, und stellen Sie dann sicher, dass der benutzerdefinierte Name durch den neuen benutzerdefinierten Namen für die Papiersorte ersetzt wurde.

Zuweisen einer benutzerdefinierten Papiersorte

Verwendung des Embedded Web Server

- 1 Öffnen Sie einen Webbrowser, und geben Sie die IP-Adresse des Druckers in das Adressfeld ein.

Hinweise:

- Sie finden die IP-Adresse des Druckers im Abschnitt "TCP/IP" des Menüs "Netzwerk/Berichte". Die IP-Adresse wird in vier Zahlengruppen angezeigt, die durch Punkte voneinander abgetrennt sind. Beispiel: 123.123.123.123.
- Wenn Sie einen Proxyserver verwenden, deaktivieren Sie ihn vorübergehend, um die Webseite ordnungsgemäß zu laden.

- 2 Klicken Sie auf **Einstellungen** > **Menü "Papier"** > **Benutzersorten**.
- 3 Wählen Sie einen benutzerdefinierten Namen für die Papiersorte aus, und wählen Sie dann eine Papiersorte aus.
Hinweis: Die Werksvorgabe für die Papiersorte für alle benutzerdefinierten Namen lautet "Papier".
- 4 Klicken Sie auf **Übernehmen**.

Verwenden des Druckerbedienfelds

- 1 Wechseln Sie auf dem Druckerbedienfeld zu:

 > **Einstellungen** >  > **Menü "Papier"** >  > **Benutzersorten**

- 2 Wählen Sie einen benutzerdefinierten Namen für die Papiersorte aus, und wählen Sie dann eine Papiersorte aus.
Hinweis: Die Werksvorgabe für die Papiersorte für alle benutzerdefinierten Namen lautet "Papier".

3 Drücken Sie auf .

Anleitung für Papier und Spezialdruckmedien

Hinweise:

- Stellen Sie sicher, dass Papierformat, -sorte und -gewicht auf dem Computer oder Druckerbedienfeld richtig eingestellt wurden.
- Biegen Sie Spezialdruckmedien vor dem Einlegen in beide Richtungen, fächern Sie sie auf und gleichen Sie die Kanten an.
- Der Drucker druckt möglicherweise mit einer niedrigeren Geschwindigkeit, um Schäden an der Fixierstation zu vermeiden.

Verwenden von Spezialdruckmedien

Tipps für das Verwenden von Karten

Karten sind schwere und einschichtige Druckmedien. Sie verfügen über veränderliche Eigenschaften wie den Feuchtigkeitsgehalt, die Stärke und die Struktur, die die Druckqualität wesentlich beeinflussen können.

- Stellen Sie Papiergröße, -sorte, -struktur und -gewicht auf dem Druckerbedienfeld im Menü "Papier" entsprechend den in das Fach eingelegten Karten ein.
- Führen Sie stets Testdrucke mit den Karten durch, die Sie verwenden möchten, bevor Sie große Mengen kaufen.
- Legen Sie Papierstruktur und -gewicht in den Facheinstellungen entsprechend dem im Fach eingelegten Papier fest.
- Vordruckte Elemente, Perforationen und Falzstellen können die Druckqualität erheblich beeinträchtigen und Papierstaus sowie Probleme bei der Handhabung der Druckmedien verursachen.
- Biegen Sie die Karten vor dem Einlegen in das Papierfach in beide Richtungen, und fächern Sie sie auf, um die Karten voneinander zu lösen. Klopfen Sie die Kanten auf einer ebenen Fläche gerade.

Tipps für das Verwenden von Briefumschlägen

- Stellen Sie Papiergröße, -sorte, -struktur und -gewicht auf dem Druckerbedienfeld im Menü "Papier" entsprechend den in das Fach eingelegten Briefumschlägen ein.
- Führen Sie stets Testdrucke mit den Briefumschlägen durch, die Sie verwenden möchten, bevor Sie große Mengen kaufen.
- Verwenden Sie speziell für Laserdrucker entwickelte Briefumschläge.
- Verwenden Sie Briefumschläge aus Papier mit einem Baumwollgehalt von 25 % und einem Gewicht von 90 g/m², um optimale Ergebnisse zu erzielen.
- Verwenden Sie nur neue, unbeschädigte Umschläge.
- Um optimale Ergebnisse zu erzielen und Papierstaus auf ein Minimum zu reduzieren, verwenden Sie keine Briefumschläge, die:
 - übermäßig gewellt oder aufgerollt sind
 - zusammenkleben oder in irgendeiner Form beschädigt sind
 - Fenster, Löcher, Perforationen, Ausschnitte oder Prägungen aufweisen
 - mit Metallklammern, Verschlussstreifen oder Metallfaltleisten versehen sind
 - mit einem Sicherheitsverschluss versehen sind

- mit Briefmarken versehen sind
- frei liegende Klebeflächen aufweisen, wenn die Umschlagklappe zugeklebt oder geschlossen ist
- umgeknickte Ecken aufweisen
- mit einer rauen, gekräuselten oder gerippten Oberfläche versehen sind
- Passen Sie die Seitenführungen an die Breite der Briefumschläge an.
- Biegen Sie die Briefumschläge vor dem Einlegen in das Papierfach in beide Richtungen, und fächern Sie sie auf, um die Umschläge voneinander zu lösen. Klopfen Sie die Kanten auf einer ebenen Fläche gerade.

Hinweis: Bei einer sehr hohen Luftfeuchtigkeit (über 60 %) kann es angesichts der hohen Temperaturen beim Drucken zum Zerknittern oder Verkleben der Briefumschläge kommen.

Tipps für das Drucken von Etiketten

- Stellen Sie Papiergröße, -sorte, -struktur und -gewicht auf dem Druckerbedienfeld im Menü "Papier" entsprechend den in das Fach eingelegten Etiketten ein.
- Führen Sie stets Testdrucke mit den Etiketten durch, die Sie verwenden möchten, bevor Sie große Mengen kaufen.
- Verwenden Sie speziell für Laserdrucker entwickelte Etiketten.
- Verwenden Sie keine Etiketten mit Hochglanzmaterial als Träger.
- Verwenden Sie keine Etiketten mit freiliegendem Klebstoff.
- Verwenden Sie vollständige Etikettenbögen. Bei nicht vollständigen Etikettenbögen kann es passieren, dass sich Etiketten während des Druckvorgangs lösen und dadurch ein Papierstau entsteht. Unvollständige Etikettenbögen können darüber hinaus den Drucker und die Tonerkassette mit Kleber verunreinigen und zu einem Verlust der Garantie für den Drucker und die Tonerkassette führen.
- Biegen Sie die Etiketten vor dem Einlegen in das Papierfach in beide Richtungen, und fächern Sie sie auf, um sie voneinander zu lösen. Klopfen Sie die Kanten auf einer ebenen Fläche gerade.

Hinweis: Vinyl- und Polyester-Etiketten werden nur von MS710-Druckermodellen unterstützt.

Tipps für das Verwenden von Folien

- Stellen Sie Papiergröße, -sorte, -struktur und -gewicht auf dem Druckerbedienfeld im Menü "Papier" entsprechend den in das Fach eingelegten Folien ein.
- Drucken Sie eine Testseite auf den Folien, die Sie verwenden möchten, bevor Sie große Mengen kaufen.
- Verwenden Sie speziell für Laserdrucker entwickelte Folien.
- Vermeiden Sie Fingerabdrücke auf den Folien, damit keine Probleme mit der Druckqualität auftreten.
- Biegen Sie die Folien vor dem Einlegen in beide Richtungen, und fächern Sie sie auf, um die Blätter voneinander zu lösen.
- Wenn Sie eine größere Anzahl Folien drucken, stellen Sie sicher, nur bis zu 20 Seiten auf einmal zu drucken mit einem Abstand von mindestens drei Minuten zwischen den Druckvorgängen, um zu verhindern, dass die Folien in der Ablage aneinanderhaften. Sie können auch jeweils 20 Folien nach dem Drucken aus der Ablage nehmen.

Richtlinien für Papier

Papiereigenschaften

Die folgenden Papiereigenschaften beeinflussen die Druckqualität und die Zuverlässigkeit des Druckers. Beachten Sie diese Faktoren vor dem Drucken:

Gewicht

Die Druckerfächer und die Universalzuführung können Papier mit einem Gewicht von 60 bis 176 g/m² und vertikaler Faserrichtung automatisch einziehen. Papier mit einem Gewicht von 60-135 g/m² und vertikaler Faserrichtung kann vom 2100-Blatt-Papierfach automatisch eingezogen werden. Papier unter 60 g/m² ist unter Umständen nicht fest genug, um korrekt eingezogen zu werden, sodass Papierstaus verursacht werden.

Hinweis: Für den beidseitigen Druck unterstützt der Drucker Papier mit 60 bis 176 g/m².

Wellen

Unter "gewellt" versteht man die Neigung von Papier, sich an den Kanten zu wellen. Übermäßiges Wellen kann Probleme bei der Papierzufuhr verursachen. Die Wellung kann auftreten, nachdem das Papier den Drucker durchlaufen hat, in dem es hohen Temperaturen ausgesetzt wurde. Wenn Sie Papier unverpackt in einer heißen, feuchten, kalten oder trockenen Umgebung aufbewahren, kann sich das Papier sogar in den Fächern vor dem Druckvorgang wellen, wodurch Einzugsprobleme verursacht werden können.

Glätte

Der Glättegrad von Papier beeinflusst unmittelbar die Druckqualität. Wenn Papier zu rau ist, kann der Toner nicht richtig auf dem Papier fixiert werden. Wenn das Papier zu glatt ist, können Einzugsprobleme oder Probleme hinsichtlich der Druckqualität verursacht werden. Verwenden Sie Papier mit einem Glättestwert zwischen 100 und 300 Sheffield-Punkten, wobei die beste Druckqualität bei einer Glätte zwischen 150 und 250 Sheffield-Punkten erzielt wird.

Feuchtigkeitsgehalt

Der Feuchtigkeitsgehalt des Papiers beeinflusst die Druckqualität und die Fähigkeit des Druckers, das Papier ordnungsgemäß einzuziehen. Bewahren Sie Papier in der Originalverpackung auf, bis Sie es verwenden. Damit wird das Papier weniger Feuchtigkeitsschwankungen ausgesetzt, die sich negativ auf die Qualität des Papiers auswirken können.

Lagern Sie das Papier 24 bis 48 Stunden in seiner Originalverpackung in der gleichen Umgebung, in der sich auch der Drucker befindet. Dehnen Sie die Zeit auf mehrere Tage aus, wenn die Lager- oder Transportumgebung stark von der Druckerumgebung abweicht. Bei dickem Papier ist möglicherweise ebenfalls ein längerer Aufbereitungszeitraum erforderlich.

Faserrichtung

Die Faserrichtung bezieht sich auf die Ausrichtung der Papierfasern in einem Blatt Papier. Die Faserrichtung ist entweder *vertikal*, d. h. die Fasern verlaufen in Längsrichtung des Papiers, oder *horizontal*, d. h. die Fasern verlaufen in Querrichtung des Papiers.

Für Papier mit einem Gewicht von 60 bis 176 g/m² wird Papier mit vertikaler Faserrichtung empfohlen.

Fasergehalt

Die meisten hochwertigen xerografischen Papiere bestehen aus 100 % chemisch zerfasertem Holz. Dieser Gehalt gibt dem Papier eine hohe Stabilität, sodass weniger Probleme bei der Papierzufuhr auftreten und eine höhere Druckqualität erzielt wird. Papier, das Fasern wie z. B. Baumwolle enthält, kann sich negativ auf die Papierhandhabung auswirken.

Auswählen des Papiers

Durch die Verwendung des geeigneten Papiers können Papierstaus vermieden und ein störungsfreier Druck gewährleistet werden.

So vermeiden Sie Papierstaus und schlechte Druckqualität:

- Verwenden Sie *stets* neues, unbeschädigtes Papier.
- Achten Sie vor dem Einlegen auf die empfohlene Druckseite des Papiers. Ein entsprechender Hinweis befindet sich normalerweise auf der Verpackung des Papiers.
- Verwenden Sie *kein* Papier, das manuell zugeschnitten wurde.
- Legen Sie *keine* unterschiedlichen Papierformate, -sorten und -gewichte in ein Fach ein. Dadurch werden Papierstaus verursacht.
- Verwenden Sie *kein* beschichtetes Papier, es sei denn, es ist speziell für den elektrofotografischen Druck vorgesehen.

Auswählen vorgedruckter Formulare und Briefbögen

- Für 60 bis 90 g/m²-Papier wird Papier mit vertikaler Faserrichtung empfohlen.
- Verwenden Sie nur Formulare und Briefbögen, die im Offset-Lithographie-Verfahren oder im Gravurdruckverfahren bedruckt wurden.
- Vermeiden Sie die Verwendung von rauem Papier oder Papier mit stark strukturierter Oberfläche.
- Verwenden Sie Farben, die nicht durch das Harz im Toner beeinträchtigt werden. Farben auf Oxidations- oder Ölbasis erfüllen diese Anforderungen in der Regel; für Latexfarben gilt das möglicherweise nicht.
- Führen Sie stets Testdrucke auf vorgedruckten Formularen und Briefbögen durch, die Sie verwenden möchten, bevor Sie große Mengen kaufen. Damit wird bestimmt, ob die Tinte auf dem vorgedruckten Formular oder Briefbogen die Druckqualität beeinflusst.
- Wenden Sie sich im Zweifelsfall an Ihren Papierlieferanten.

Verwenden von Recyclingpapier und anderen Papieren

Als Unternehmen, das sich seiner Verantwortung gegenüber der Umwelt bewusst ist, unterstützen wir die Verwendung von Recycling-Papier, das speziell für Laserdrucker (elektrofotografische Drucker) hergestellt wird.

Da jedoch nicht allgemein gesagt werden kann, dass Recycling-Papier grundsätzlich gut eingezogen wird, testen wir in regelmäßigen Abständen weltweit das im Handel erhältliche Einzelblatt-Kopierpapier. Bei diesen wissenschaftlichen Tests gelten strenge und fachspezifische Richtlinien. Dabei sind viele Faktoren zu berücksichtigen, entweder einzeln oder als Ganzes. Dazu zählen:

- Höhe des Altpapieranteils (Wir testen Papier mit einem Altpapieranteil von bis zu 100 %.)
- Temperatur- und Luftfeuchtigkeitsbedingungen (Die Testkammern simulieren die klimatischen Bedingungen aus allen Ländern der Welt.)
- Feuchtigkeitsgehalt (Der Feuchtigkeitsgehalt für Büropapier sollte bei 4-5 % liegen.)
- Biegeresistenz und entsprechende Festigkeit bedeuten eine optimale Zuführung durch den Drucker.

- Stärke (hat Auswirkungen darauf, wie viele Blätter in ein Fach eingelegt werden können)
- Oberflächenrauheit (gemessen in Sheffield-Einheiten, hat Auswirkungen auf die Klarheit des Druckbildes und die Fixierung des Toners auf dem Papier)
- Oberflächenreibungsfaktor (gibt an, wie leicht sich die einzelnen Blätter trennen lassen)
- Faserrichtung und Formation (hat Auswirkungen auf die Wellenbildung, die sich wiederum auf die Art auswirkt, wie das Papier durch den Drucker bewegt wird)
- Weißgehalt und Struktur (Aussehen und Griffigkeit)

Die Qualität von Recycling-Papier ist besser denn je, der Anteil von Recycling-Material in einem Papier beeinflusst allerdings den Grad der Kontrolle über Fremdmaterial. Und wenngleich Recycling-Papier eine gute Möglichkeit zum umweltfreundlichen Drucken bietet, ist es nicht perfekt. Der Energieaufwand beim Entfernen von Tinte oder Zusätzen wie Farb- und Klebstoffen ist so hoch, dass oft höhere CO₂-Emissionen als bei der normalen Papierherstellung verursacht werden. Insgesamt betrachtet ermöglicht die Verwendung von Recycling-Papier aber ein besseres Ressourcen-Management.

Die verantwortungsvolle Nutzung von Papier ist für uns ein wichtiges Anliegen. Aus diesem Grund führen wir auch Lebenszyklus-Analysen für unsere Produkte durch. Für ein besseres Verständnis, welchen Einfluss Drucker auf die Umwelt haben, hat das Unternehmen mehrere solcher Lebenszyklus-Analysen in Auftrag gegeben. Das Ergebnis: Papier hält mit bis zu 80 % den Hauptanteil der im Laufe eines Produktlebenszyklus (vom Entwurf bis zum Ende der Lebensdauer) verursachten CO₂-Emissionen. Grund dafür sind die energieintensiven Prozesse bei der Herstellung von Papier.

Wir versuchen, Kunden und Partner dazu zu bewegen, den Einfluss von Papier zu minimieren. Die Verwendung von Recycling-Papier ist eine Möglichkeit. Die Vermeidung verschwenderischen und unnötigen Papierverbrauchs ist eine andere. Unser Unternehmen bietet Kunden zahlreiche Möglichkeiten, Verschwendung beim Drucken und Kopieren zu minimieren. Darüber hinaus ermutigen wir alle, ihr Papier über Anbieter zu beziehen, die sich für eine nachhaltige Forstwirtschaft stark machen.

Wir sprechen keine Empfehlungen für einzelne Anbieter aus, allerdings gibt es eine Produktliste für Spezialanwendungen. Mit den folgenden Richtlinien zur Papierwahl kann der Umwelteinfluss beim Drucken verringert werden:

- 1** Minimieren Sie den Papierverbrauch.
- 2** Achten Sie bei Papier aus Holzfasern auf die Herkunft des Holzes. Kaufen Sie Papier von Anbietern, die Zertifizierungen wie die des FSC (Forestry Stewardship Council) oder des PEFC (Program for the Endorsement of Forest Certification) vorweisen können. Diese Zertifizierungen garantieren, dass der Papierhersteller Zellstoff von Forstunternehmen bezieht, die auf ein umweltverträgliches und sozial verantwortungsvolles Forstmanagement setzen und sich für die Wiederaufforstung stark machen.
- 3** Wählen Sie das am besten geeignete Papier für Druckanforderungen: Normales zertifiziertes Papier (75 oder 80 g/m²), Papier mit geringerem Gewicht oder Recycling-Papier.

Unzulässige Papiersorten

Testergebnisse zeigen an, dass die folgenden Papiersorten ein Risiko bei der Verwendung mit Laserdruckern darstellen:

- Chemisch behandeltes Papier, das zum Erstellen von Kopien ohne Kohlepapier gedacht ist (auch als *kohlepapierfreies Papier* bezeichnet)
- vorgedrucktes Papier, das mit Chemikalien hergestellt wurde, die den Drucker verunreinigen können
- Vorgeschnittenes Papier, das durch die Temperatur in der Druckerfixierstation beeinträchtigt werden kann
- Vorgeschnittenes Papier, bei dem eine Registereinstellung (genaue Position auf der Seite) von mehr als ±2,3 mm erforderlich ist, wie z.B. bei OCR-Formularen (Optical Character Recognition = optische Zeichenerkennung). In

manchen Fällen kann die Registereinstellung mit der Softwareanwendung geändert werden, um solche Formulare zu drucken.

- Beschichtetes Papier (korrekturgeeignetes Feinpostpapier), synthetisches Papier, Thermopapier
- Papier mit rauen Kanten oder einer rauen bzw. stark strukturierten Oberfläche sowie gewelltes Papier
- Recycling-Papier, nicht entsprechend EN12281:2002 (Europäische Tests)
- Papier mit einem Gewicht unter 60 g/m²
- Mehrteilige Formulare oder Dokumente

Aufbewahren von Papier

Befolgen Sie die folgenden Richtlinien zum Aufbewahren von Papier, um Papierstaus zu vermeiden und eine gleichbleibende Druckqualität sicherzustellen:

- Die besten Ergebnisse erzielen Sie, wenn Sie Papier bei einer Temperatur von 21 °C und einer relativen Luftfeuchtigkeit von 40 % aufbewahren. Die meisten Hersteller empfehlen, bei Temperaturen zwischen 18 und 24 °C und einer relativen Luftfeuchtigkeit von 40 bis 60 % zu drucken.
- Lagern Sie Kartons mit Papier nicht direkt auf dem Boden, sondern auf einer Palette oder in einem Regal.
- Lagern Sie Einzelpakete auf einer ebenen Fläche.
- Legen Sie keine Gegenstände auf Papierpaketen ab.
- Nehmen Sie das Papier erst aus dem Karton oder der Verpackung, wenn Sie es in den Drucker einlegen möchten. Das Papier bleibt sauber, trocken und plan, wenn Sie es im Karton oder in der Verpackung aufbewahren.

Unterstützte Papierformate, -sorten und -gewichte

In den folgenden Tabellen finden Sie Informationen zu den standardmäßigen und optionalen Papierzuführungen sowie zu den unterstützten Papierformaten, -sorten und -gewichten.

Hinweis: Wenn Sie ein Papierformat verwenden, das nicht aufgeführt wird, wählen Sie das *nächstgrößere* Format aus.

Vom Drucker unterstützte Papiersorten und -gewichte

Das Druckwerk unterstützt Papier mit einem Gewicht von 60 bis 176 g/m².

Papiersorte	550-Blatt-Fach	2100-Blatt-Fach	Universalzuführung	Beidseitig
Papier	✓	✓	✓	✓
Karten	✓	x	✓	✓
Briefumschlag normal	✓	x	✓	x
Briefumschlag rau	✓	x	✓	x
Papier- und Vinyl-Etiketten	✓	x	✓	x
Pharmazie-Etiketten	✓	x	✓	✓
Folien	✓	x	✓	x

Vom Drucker unterstützte Papierformate

Hinweis: Beim Drucken auf Papier, das weniger als 210 mm (8,3 Zoll) breit ist, druckt der Drucker möglicherweise nach einer gewissen Zeit bei einer niedrigeren Geschwindigkeit, um optimale Druckergebnisse zu erzielen.

Papierformat ¹	Abmessungen	Standard- oder optionales 550-Blatt-Fach	Optionales 2100-Blatt-Fach	Universalzuführung	Beidseitig
A4	210 x 297 mm (8,3 x 11,7 Zoll)	✓	✓	✓	✓
A5	148 x 210 mm (5,8 x 8,3 Zoll)	✓	✓ ²	✓	✓
A6	105 x 148 mm (4,1 x 5,8 Zoll)	✓	x	✓	✓
JIS B5	182 x 257 mm (7,2 x 10,1 Zoll)	✓	x	✓	✓
Letter	216 x 279 mm (8,5 x 11 Zoll)	✓	✓	✓	✓
Legal	216 x 356 mm (8,5 x 14 Zoll)	✓	✓	✓	✓
Executive	184 x 267 mm (7,3 x 10,5 Zoll)	✓	x	✓	✓
Oficio	216 x 340 mm (8,5 x 13,4 Zoll)	✓	✓	✓	✓
Folio	216 x 330 mm (8,5 x 13 Zoll)	✓	✓	✓	✓
Statement	140 x 216 mm (5,5 x 8,5 Zoll)	✓	x	✓	✓
Universal	105 x 148 mm bis 216 x 356 mm (4,13 x 8,53 Zoll bis 8,5 x 14 Zoll)	✓	x	✓	✓
	70 x 127 mm in 216 x 356 mm (2,76 x 5 in 8,5 x 14 Zoll)	x	x	✓	x
7 3/4 Briefumschlag (Monarch)	98 x 191 mm (3,9 x 7,5 Zoll)	✓	x	✓	x
9 Briefumschlag	98 x 225 mm (3,9 x 8,9 Zoll)	✓	x	✓	x
10 Briefumschlag	105 x 241 mm (4,1 x 9,5 Zoll)	✓	x	✓	x

¹ Wenn das bevorzugte Standardpapierformat auf dem Druckerbedienfeld nicht festgelegt werden kann, können Sie im Menü "Papierformat/Sorte" die häufigen Papierformate wählen, die der Position der Längenföhrung im Fach entsprechen. Wenn das Papierformat nicht verfügbar ist, wählen Sie die Option **Universal** aus oder schalten Sie die Formaterkennung aus. Weitere Informationen erhalten Sie vom technischen Kundendienst.

² Papier wird unterstützt, wenn es an der langen Kante ausgerichtet wird.

Papierformat ¹	Abmessungen	Standard- oder optionales 550-Blatt-Fach	Optionales 2100-Blatt-Fach	Universalzuführung	Beidseitig
DL Briefumschlag	110 x 220 mm (4,3 x 8,7 Zoll)	✓	X	✓	X
C5 Briefumschlag	162 x 229 mm (6,38 x 9,01 Zoll)	✓	X	✓	X
B5 Briefumschlag	176 x 250 mm (6,93 x 9,84 Zoll)	✓	X	✓	X
Sonstiger Briefumschlag	98 x 162 mm (3,9 x 6,4 Zoll) bis 176 x 250 mm (6,9 x 9,8 Zoll)	✓	X	✓	X

¹ Wenn das bevorzugte Standardpapierformat auf dem Druckerbedienfeld nicht festgelegt werden kann, können Sie im Menü "Papierformat/Sorte" die häufigen Papierformate wählen, die der Position der Längenföhrung im Fach entsprechen. Wenn das Papierformat nicht verfügbar ist, wählen Sie die Option **Universal** aus oder schalten Sie die Formaterkennung aus. Weitere Informationen erhalten Sie vom technischen Kundendienst.

² Papier wird unterstützt, wenn es an der langen Kante ausgerichtet wird.

Von den Ausgabeoptionen unterstützte Papierformate, -sorten und -gewichte

Unterstützte Papierformate

Papierformat	Mailbox mit 4 Ablagen	Ablageerweiterung mit hoher Kapazität	Finisher (Hefter)	Hefter-/Locher-Finisher
A6	✓	✓	X	X
A5	✓	✓	✓ ¹	✓ ^{1,3}
JIS B5	✓	✓	✓ ²	✓ ²
Executive	✓	✓	✓ ²	✓ ²
Letter	✓	✓	✓	✓
A4	✓	✓	✓	✓
Legal	✓	✓	✓	✓ ³
Folio	✓	✓	✓	✓
Oficio	✓	✓	✓	✓
Statement	✓	✓	✓ ²	✓ ²
Universal	✓	✓	✓ ⁴	✓ ^{3,4}

¹ Der Finisher heftet das Papier, wenn es mit der langen Kante zuerst eingelegt wird.

² Der Finisher stapelt das Papier, heftet oder locht jedoch nicht.

³ Der Finisher stapelt und heftet das Papier, locht jedoch nicht.

⁴ Der Finisher heftet das Papier, wenn die Breite zwischen 210mm und 217mm liegt.

Papierformat	Mailbox mit 4 Ablagen	Ablageerweiterung mit hoher Kapazität	Finisher (Hefter)	Hefter-/Locher-Finisher
Briefumschläge	x	✓	x	x
¹ Der Finisher heftet das Papier, wenn es mit der langen Kante zuerst eingelegt wird. ² Der Finisher stapelt das Papier, heftet oder locht jedoch nicht. ³ Der Finisher stapelt und heftet das Papier, locht jedoch nicht. ⁴ Der Finisher heftet das Papier, wenn die Breite zwischen 210mm und 217mm liegt.				

Unterstützte Papiersorten und -gewichte

Papiersorte	Papiergewicht	Mailbox mit 4 Ablagen	Ablageerweiterung mit hoher Kapazität	Finisher (Hefter)	Hefter-/Locher-Finisher
Normalpapier	90 - 176 g/m ² (24 – 47 lb)	x	✓	x	x
	60 - 90 g/m ² (16 – 24 lb)	✓	✓	✓	✓
Karten	163 g/m ² (90 lb)	x	✓	✓ ¹	✓ ¹
	199 g/m ² (110 lb)	x	✓	x	x
Folie²	146 g/m ² (39 lb)	x	✓	✓ ¹	✓ ¹
Recyclingpapier	90 - 176 g/m ² (24 – 47 lb)	x	✓	x	x
	60 - 90 g/m ² (16 – 24 lb)	✓	✓	✓	✓
Papieretiketten	180 g/m ² (48 lb)	x	✓	x	x
Zweikomponentenpapier und integriertes Papier	180 g/m ² (48 lb)	x	✓	x	x
Feinpost	90 - 176 g/m ² (24 – 47 lb)	x	✓	x	x
	60 - 90 g/m ² (16 – 24 lb)	✓	✓	✓	✓
Briefumschlag	105 g/m ² (28 lb)	x	✓	x	x

¹ Der Finisher stapelt das Papier, heftet oder locht jedoch nicht.

² Drucken Sie nur bis zu 20 Seiten auf Folien, um zu verhindern, dass diese aneinanderhaften. Weitere Informationen finden Sie unter "[Tipps für das Verwenden von Folien](#)" auf Seite 61.

Papiersorte	Papiergewicht	Mailbox mit 4 Ablagen	Ablageerweiterung mit hoher Kapazität	Finisher (Hefter)	Hefter-/Locher-Finisher
Briefbogen	90 - 176 g/m ² (24 – 47 lb)	x	✓	x	x
	60 - 90 g/m ² (16 – 24 lb)	✓	✓	✓	✓
Vorgedruckt	90 - 176 g/m ² (24 – 47 lb)	x	✓	x	x
	60 - 90 g/m ² (16 – 24 lb)	✓	✓	✓	✓
Farbpapier	90 - 176 g/m ² (24 – 47 lb)	x	✓	x	x
	60 - 90 g/m ² (16 – 24 lb)	✓	✓	✓	✓
Leichtes Papier	90 - 176 g/m ² (24 – 47 lb)	x	✓	x	x
	60 - 90 g/m ² (16 – 24 lb)	✓	✓	✓	✓
Schweres Papier	90 - 176 g/m ² (24 – 47 lb)	x	✓	x	x
	60 - 90 g/m ² (16 – 24 lb)	✓	✓	✓	✓
Rau/Baumwolle	90 - 176 g/m ² (24 – 47 lb)	x	✓	x	x
	60 - 90 g/m ² (16 – 24 lb)	✓	✓	✓	✓
Benutzersorte [x]	90 - 176 g/m ² (24 – 47 lb)	x	✓	x	x
	60 - 90 g/m ² (16 – 24 lb)	✓	✓	✓	✓

¹ Der Finisher stapelt das Papier, heftet oder locht jedoch nicht.

² Drucken Sie nur bis zu 20 Seiten auf Folien, um zu verhindern, dass diese aneinanderhaften. Weitere Informationen finden Sie unter "[Tipps für das Verwenden von Folien](#)" auf Seite 61.

Drucken

Drucken eines Dokuments

Drucken eines Dokuments

- 1 Stellen Sie im Menü "Papier" des Druckerbedienfelds Papiersorte und -format entsprechend dem eingelegten Papier ein.
- 2 Senden Sie den Druckauftrag:

Windows-Benutzer

- a Klicken Sie bei geöffnetem Dokument auf **Datei > Drucken**.
- b Klicken Sie auf **Eigenschaften, Einstellungen, Optionen** oder **Einrichtung**.
- c Passen Sie die Einstellungen nach Bedarf an.
- d Klicken Sie auf **OK >Drucken**.

Macintosh-Benutzer

- a Passen Sie die Einstellungen ggf. im Dialogfeld "Seite einrichten" an:
 - 1 Klicken Sie bei geöffnetem Dokument auf **Ablage >Seite einrichten**.
 - 2 Wählen Sie ein Papierformat aus oder erstellen Sie ein benutzerdefiniertes Papierformat, das dem eingelegten Papier entspricht.
 - 3 Klicken Sie auf **OK**.
- b Passen Sie die Einstellungen ggf. im Dialogfeld "Seite einrichten" an:
 - 1 Wählen Sie bei geöffnetem Dokument **Ablage >Drucken**.
Klicken Sie bei Bedarf auf das Dreieck, um weitere Optionen einzublenden.
 - 2 Passen Sie die Einstellungen im Dialogfeld "Drucken" und den Einblendmenüs nach Bedarf an.
Hinweis: Um mit einer spezifischen Papiersorte zu drucken, passen Sie die Einstellungen für die Papiersorte an das eingelegte Papier an oder wählen Sie das geeignete Fach bzw. die geeignete Zuführung aus.
 - 3 Klicken Sie auf **Drucken**.

Anpassen des Tonerauftrags

Verwendung des Embedded Web Server

- 1 Öffnen Sie einen Webbrowser und geben Sie die IP-Adresse des Druckers in das Adressfeld ein.

Hinweise:

- Sie finden die IP-Adresse des Druckers im Abschnitt "TCP/IP" des Menüs "Netzwerk/Berichte". Die IP-Adresse wird in vier Zahlengruppen angezeigt, die durch Punkte voneinander abgetrennt sind. Beispiel: 123.123.123.123.

- Wenn Sie einen Proxyserver verwenden, deaktivieren Sie ihn vorübergehend, um die Webseite ordnungsgemäß zu laden.

2 Klicken Sie auf **Einstellungen > Druckeinstellungen > Menü "Qualität" > Tonerauftrag**.

3 Passen Sie den Tonerauftrag an und klicken Sie dann auf **Übernehmen**.

Verwenden der Druckerbedienerkonsole

1 Wechseln Sie auf dem Druckerbedienfeld zu:

 > **Einstellungen** >  > **Druckeinstellungen** >  > **Menü "Qualität"** >  > **Tonerauftrag**

2 Passen Sie den Tonerauftrag an und klicken Sie dann auf .

Drucken von einem Flash-Laufwerk

Drucken von einem Flash-Laufwerk

Hinweise:

- Vor dem Ausdrucken einer verschlüsselten PDF-Datei werden Sie aufgefordert, das Dateikennwort auf dem Druckerbedienfeld einzugeben.
- Sie können nur Dateien drucken, für die Sie die entsprechenden Rechte besitzen.

1 Schließen Sie ein Flash-Laufwerk an den USB-Anschluss an.



Hinweise:

- Wenn ein Flash-Laufwerk installiert ist, wird auf dem Druckerbedienfeld und im Symbol für angehaltene Aufträge ein Flash-Laufwerkssymbol angezeigt.
- Wenn Sie das Flash-Laufwerk in einer Situation anschließen, in der ein Benutzereingriff erforderlich ist (beispielsweise bei Papierstaus), ignoriert der Drucker das Flash-Laufwerk.

- Wenn Sie das Flash-Laufwerk einsetzen, während der Drucker gerade andere Aufträge verarbeitet, wird die Meldung **Belegt** angezeigt. Nachdem die anderen Druckaufträge verarbeitet wurden, müssen Sie ggf. die Liste der angehaltenen Aufträge aufrufen, um die auf dem Flash-Laufwerk gespeicherten Dokumente zu drucken.

Warnung - Mögliche Schäden: Drucker oder Flash-Laufwerk sollten im angezeigten Bereich während eines Druck-, Lese- oder Schreibvorgangs mittels Speichermedium nicht berührt werden. Es kann ein Datenverlust auftreten.



- 2 Wählen Sie auf dem Druckerbedienfeld das Dokument aus, das Sie drucken möchten.
- 3 Drücken Sie die linke oder rechte Pfeiltaste, um die Anzahl der zu druckenden Exemplare anzugeben, und drücken Sie anschließend **OK**.

Hinweise:

- Belassen Sie das Flash-Laufwerk so lange am USB-Anschluss, bis der Druck des Dokuments abgeschlossen ist.
- Wenn Sie das Flash-Laufwerk nicht aus dem Drucker entfernen, nachdem Sie den ersten USB-Menübildschirm beendet haben, rufen Sie die angehaltenen Aufträge über das Druckerbedienfeld auf, um Dateien vom Flash-Laufwerk zu drucken.

Unterstützte Flash-Laufwerke und Dateitypen

Hinweise:

- High-Speed-USB-Flash-Geräte müssen den Full-Speed-Standard unterstützen. Low-Speed-USB-Geräte werden nicht unterstützt.
- USB-Flash-Laufwerke müssen das FAT-Dateisystem (File Allocation Tables) unterstützen. Geräte, die mit dem NTFS-System (New Technology File System) oder anderen Dateisystemen formatiert sind, werden nicht unterstützt.

Empfohlene Flash-Laufwerke	Dateityp
<p>Es sind zahlreiche getestete Flash-Laufwerke für die Verwendung mit diesem Drucker zugelassen. Weitere Informationen finden Sie unter www.dell.com/support/printers.</p>	<p>Dokumente:</p> <ul style="list-style-type: none"> • .pdf • .xps <p>Bilder:</p> <ul style="list-style-type: none"> • .dcx • .gif • .jpeg oder .jpg • .bmp • .pcx • .tiff oder .tif • .png • .fls

Drucken über ein Mobilgerät

Drucken über ein Mobilgerät mithilfe von AirPrint

AirPrint™ ist eine Anwendung für mobiles Drucken, die den direkten Druck von einem iPad® (alle Modelle), iPhone® (3GS oder höher) oder iPod touch® (3. Generation oder höher) auf einem AirPrint-fähigen Drucker ermöglicht. AirPrint-fähige Drucker unterstützen diese unter den neuesten iOS-Versionen ausgeführten Mobilgeräte.

Hinweis: Stellen Sie sicher, dass sich der Drucker und das Mobilgerät im selben WLAN befinden. Informationen zum Konfigurieren der WLAN-Einstellungen des mobilen Endgeräts finden Sie in der Gerätedokumentation.

- 1 Starten Sie über den Startbildschirm Ihres Mobilgeräts die Anwendung.

Hinweis: Die folgenden Apple-Anwendungen unterstützen den Ausdruck beliebiger Inhalte: iBook, Mail, Photos, Safari sowie bestimmte Anwendungen aus dem App Store.

- 2 Wählen Sie das zu druckende Element aus und tippen Sie dann auf .
- 3 Tippen Sie auf **Drucken** und wählen Sie dann den Drucker aus.
- 4 Legen Sie die gewünschten Druckoptionen fest und tippen Sie dann auf **Drucken**.

Drucken über ein Mobilgerät mithilfe von Dell Mobile Print

Mit Dell Mobile Print können Sie Druckaufträge von einem mobilen Android-Endgerät (OS 2.1 oder höher) direkt auf Ihrem Drucker ausgeben.

Hinweise:

- Stellen Sie sicher, dass sich der Drucker und das Mobilgerät im selben WLAN befinden.

- Informationen zum Konfigurieren der WLAN-Einstellungen finden Sie in der Dokumentation Ihres Mobilgeräts.

1 Laden Sie die Anwendung "Dell Mobile Print" von Google Play herunter.



2 Tippen Sie auf dem Startbildschirm des Mobilgeräts auf

3 Wählen Sie das zu druckende Element aus.

Sie können aus der Liste unterstützter Anwendungen auswählen (z. B. Kalender, Kontakte, Galerie, Google Docs, Gmail, Internet, Messaging, Word-Dokumente, Excel-Dokumente, PowerPoint-Dokumente und PDF-Dokumente).

4 Legen Sie im Dialogfeld "Vorschau anzeigen" ggf. die Druck- und Druckeroptionen fest.

Hinweis: Wenn der Drucker nicht in der Liste angezeigt wird, überprüfen Sie die Netzwerkeinstellungen des Druckers und des Mobilgeräts, um sicherzustellen, dass beide an dasselbe WLAN angebunden sind.

5 Tippen Sie auf **Drucken**.

Drucken von vertraulichen und anderen angehaltenen Druckaufträgen

Speichern von Druckaufträgen im Drucker

1 Wechseln Sie auf dem Druckerbedienfeld zu:

>Einstellungen > >Sicherheit > >Vertraulicher Druck > Druckauftragsart auswählen

Art des Druckauftrags	Beschreibung
Max. ungültige PINs	Beschränkt die Anzahl ungültiger PIN-Eingaben. Hinweis: Ist der Grenzwert erreicht, werden die Druckaufträge für diesen Benutzernamen und diese PIN gelöscht.
Ablaufzeit für vertrauliche Aufträge	Ermöglicht das Zurückhalten von Druckaufträgen auf dem Computer, bis Sie am Druckerbedienfeld die PIN eingeben. Hinweis: Die PIN wird vom Computer festgelegt. Sie muss vierstellig sein und kann die Ziffern 0 bis 9 enthalten.
Ablaufzeit für Druckwiederholung	Ermöglicht das Drucken <i>und</i> Speichern von Druckaufträgen im Druckerspeicher, damit sie erneut gedruckt werden können.

Hinweise:

- Druckaufträge mit der Kennzeichnung "Vertraulicher Druck", "Druck bestätigen", "Reservierter Druck" und "Druck wiederholen", können gelöscht werden, wenn der Drucker zusätzlichen Speicher zur Verarbeitung weiterer angehaltener Aufträge benötigt.
- Sie können den Drucker anweisen, Druckaufträge im Druckerspeicher vorzuhalten, bis Sie den Druckauftrag über das Druckerbedienfeld starten.
- Alle Druckaufträge, die vom Benutzer am Drucker gestartet werden können, werden als *angehaltene Aufträge* bezeichnet.

Art des Druckauftrags	Beschreibung
Ablauffrist für zu überprüfende Aufträge	Ermöglicht das Drucken einer Kopie eines Druckauftrags, während die restlichen Exemplare vom Drucker zurückgehalten werden. So können Sie feststellen, ob die erste Kopie zufriedenstellend ist. Nachdem alle Kopien gedruckt sind, wird der Auftrag automatisch aus dem Druckerspeicher gelöscht.
Ablauffrist für reservierten Druck	Ermöglicht das Speichern von Druckaufträgen, um sie zu einem späteren Zeitpunkt zu drucken. Die Druckaufträge werden so lange gespeichert, bis sie im Menü "Angehaltene Aufträge" gelöscht werden.
Hinweise: <ul style="list-style-type: none"> • Druckaufträge mit der Kennzeichnung "Vertraulicher Druck", "Druck bestätigen", "Reservierter Druck" und "Druck wiederholen", können gelöscht werden, wenn der Drucker zusätzlichen Speicher zur Verarbeitung weiterer angehaltener Aufträge benötigt. • Sie können den Drucker anweisen, Druckaufträge im Druckerspeicher vorzuhalten, bis Sie den Druckauftrag über das Druckerbedienfeld starten. • Alle Druckaufträge, die vom Benutzer am Drucker gestartet werden können, werden als <i>angehaltene Aufträge</i> bezeichnet. 	

2 Drücken Sie .

Drucken von vertraulichen und anderen angehaltenen Druckaufträgen

Hinweis: Vertrauliche Druckaufträge und Aufträge des Typs "Druck bestätigen" werden nach dem Druck automatisch aus dem Speicher gelöscht. Druckaufträge des Typs "Druck wiederholen" und "Reservierter Druck" bleiben im Drucker gespeichert, bis Sie sie löschen.

Windows-Benutzer

- 1 Klicken Sie bei geöffnetem Dokument auf **Datei > Drucken**.
- 2 Klicken Sie auf **Eigenschaften, Einstellungen, Optionen** oder **Einrichtung**.
- 3 Klicken Sie auf **Drucken und Zurückhalten**.
- 4 Wählen Sie die Druckauftragsart (vertraulich, wiederholt, reserviert oder bestätigt) aus und weisen Sie dann einen Benutzernamen zu. Geben Sie für einen vertraulichen Druckauftrag zudem eine vierstellige PIN ein.
- 5 Klicken Sie auf **OK** oder **Drucken**.
- 6 Geben Sie den Druckauftrag am Druckerbedienfeld frei.
 - Wechseln Sie bei vertraulichen Druckaufträgen zu:
Angehaltene Aufträge > Benutzernamen auswählen > **Vertrauliche Aufträge** > PIN eingeben > Druckauftrag auswählen > Anzahl der Exemplare angeben > **Drucken**
 - Wechseln Sie bei anderen Druckaufträgen zu:
Angehaltene Aufträge > Benutzernamen auswählen > Druckauftrag auswählen > Anzahl der Exemplare angeben > **Drucken**

Macintosh-Benutzer

- 1 Wählen Sie bei geöffnetem Dokument **Ablage >Drucken**.
Klicken Sie bei Bedarf auf das Dreieck, um weitere Optionen einzublenden.
- 2 Wählen Sie im Dialogfeld mit den Druckoptionen oder im Einblendmenü "Kopien & Seiten" die Option **Auftrags-Routing**.
- 3 Wählen Sie die Druckauftragsart (vertraulich, wiederholt, reserviert oder bestätigt) aus und weisen Sie dann einen Benutzernamen zu. Geben Sie für einen vertraulichen Druckauftrag zudem eine vierstellige PIN ein.
- 4 Klicken Sie auf **OK** oder **Drucken**.
- 5 Geben Sie den Druckauftrag am Druckerbedienfeld frei:
 - Wechseln Sie bei vertraulichen Druckaufträgen zu:
Angehaltene Aufträge > Benutzernamen auswählen > **Vertrauliche Aufträge** > PIN eingeben > Druckauftrag auswählen > Anzahl der Exemplare angeben > **Drucken**
 - Wechseln Sie bei anderen Druckaufträgen zu:
Angehaltene Aufträge > Benutzernamen auswählen > Druckauftrag auswählen > Anzahl der Exemplare angeben > **Drucken**

Drucken von Informationsseiten

Weitere Informationen zum Drucken von Informationsseiten finden Sie unter ["Drucken einer Menüeinstellungsseite "](#) auf Seite 38 und ["Drucken einer Netzwerk-Konfigurationsseite" auf Seite 39.](#)

Drucken von Schriftartmusterlisten

- 1 Wechseln Sie auf dem Druckerbedienfeld zu:

 > **Einstellungen** >  > **Berichte** >  > **Schriftarten drucken**

- 2 Drücken Sie die Aufwärts- oder Abwärtspfeiltaste, um die Schriftarteinstellung auszuwählen.

- 3 Drücken Sie .

Hinweis: Die PPDS-Schriftarten werden nur angezeigt, wenn der PPDS-Datenstrom aktiviert wurde.

Drucken von Verzeichnislisten



Wechseln Sie auf dem Druckerbedienfeld zu:

 > **Einstellungen** > **Berichte** >  > **Verzeichnis drucken** > 

Hinweis: Die Menüoption "Verzeichnis drucken" wird nur angezeigt, wenn optionaler Flash-Speicher oder eine optionale Druckerfestplatte installiert ist.

Abbrechen eines Druckauftrags

Abbrechen von Druckaufträgen am Druckerbedienfeld

- 1 Drücken Sie auf dem Druckerbedienfeld **Auftrag abbrechen** oder drücken Sie auf der Tastatur .
- 2 Drücken Sie den abzubrechenden Druckauftrag und dann **Ausgewählte Aufträge löschen**.
Hinweis: Wenn Sie  auf der Zifferntastatur drücken, berühren Sie **Fortsetzen**, um zum Startbildschirm zurückzukehren.

Abbrechen von Druckaufträgen über den Computer

Für Windows-Benutzer

- 1 Öffnen Sie den Ordner "Drucker", und wählen Sie dann Ihren Drucker aus.
- 2 Wählen Sie in der Druckwarteschlange den Auftrag aus, den Sie abbrechen möchten, und löschen Sie ihn.

Für Macintosh-Benutzer

- 1 Navigieren Sie über die Systemeinstellungen im Apple-Menü zu Ihrem Drucker.
- 2 Wählen Sie in der Druckwarteschlange den Auftrag aus, den Sie abbrechen möchten, und löschen Sie ihn.

Druckeramenüs

Menüliste

Menü "Papier"

Standardeinzug
 Papierformat/-sorte
 Universal-Zufuhr konfigurieren
 Ersatzformat
 Papierstruktur
 Papiergewicht
 Papierauswahl
 Benutzersorten
 Benutzerdefinierte Namen ³
 Benutzerdefinierte Papierablagenamen ³
 Konfiguration Universal
 Ablageneinrichtung

Sicherheit

Sicherheitseinstellungen bearbeiten ⁴
 Sonstige Sicherheitseinstellungen ³
 Vertraulicher Druck
 Temporäre Dateien löschen
 Sicherheitsüberwachungsprotokoll
 Datum und Uhrzeit einstellen

Berichte

Menüeinstellungsseite
 Gerätestatistik
 Hefertest
 Netzwerk-Konfigurationsseite ¹
 Profilliste
 Schriftarten drucken
 Verzeichnis drucken
 Bestandsbericht

Einstellungen

Allgemeine Einstellungen
 Menü "Flash-Laufwerk"
 Druckeinstellungen

Netzwerk/Anschlüsse

Aktive Netzwerkkarte
 Standard-Netzwerk ²
 Standard-USB
 Parallel [x]
 Seriell [x]
 SMTP-Setup

Hilfe

Alle Anleitungen drucken
 Druckqualität
 Druckanleitung
 Anleitung für Druckdefekte
 Informationsanleitung
 Verbrauchsmaterialanleitung

¹ Abhängig von der Druckereinrichtung wird diese Menüoption als "Netzwerk-Konfigurationsseite" oder "Konfig-Seite/Netzw. <x>" angezeigt.

² Abhängig von den Druckereinstellungen wird diese Menüoption als "Standard-Netzwerk" oder "Netzwerk [x]" angezeigt.

³ Dieses Menü wird nur auf Druckermodellen mit Touchscreen angezeigt.

⁴ Dieses Menü wird nur auf ausgewählten Druckermodellen mit Touchscreen angezeigt.

Menü Papier

Menü "Standardeinzug"

Option	Funktion
Standardeinzug Fach [x] Universalzuführung Papier manuell Briefumschlag manuell	Legt einen Standardpapiereinzug für alle Druckaufträge fest. Hinweise: <ul style="list-style-type: none"> • Die Werksvorgabe lautet "Fach 1" (Standardfach). • Im Menü "Papier" muss "Universal-Zufuhr konfigurieren" auf "Kassette" gesetzt sein, damit "Universal-Zufuhr" als Menüoption angezeigt wird. • Wenn in zwei Fächern Papier desselben Formats und derselben Sorte enthalten ist und für die Fächer identische Einstellungen festgelegt wurden, werden die Fächer automatisch verbunden. Wenn ein Fach leer ist, wird der Druckauftrag mit Papier aus dem verbundenen Fach fortgesetzt.

Papierformat/Sorte (Menü)

Option	Funktion
Fach [x] Format A4 A5 A6 JIS-B5 Letter Legal Executive Oficio (Mexiko) Folio Statement Universal 7 3/4 Briefumschlag 9 Briefumschlag 10 Briefumschlag DL Briefumschlag C5 Briefumschlag B5 Briefumschlag Anderer Briefumschlag	Gibt die in die einzelnen Fächer eingelegten Papierformate an. Hinweise: <ul style="list-style-type: none"> • "Letter" ist die Werksvorgabe in den USA. Die internationale Werksvorgabe lautet "A4". • Wenn in zwei Fächern Druckmedien desselben Formats und derselben Sorte eingelegt sind (und die Einstellungen für beide Fächer gleich sind), werden die Fächer automatisch verbunden. Die Universalzuführung ist möglicherweise auch verbunden. Wenn ein Fach leer ist, wird der Druckauftrag mit Papier aus dem verbundenen Fach fortgesetzt. • Das Papierformat A6 wird nur in Fach 1 und in der Universalzuführung unterstützt.
Hinweis: In diesem Menü werden nur installierte Fächer und Zuführungen aufgeführt.	

Option	Funktion
Fach [x] Sorte Normalpapier Karten Folie Recyclingpapier Etiketten Feinpostpapier Briefumschlag Briefumschlag rau Briefbogen Vorgedruckt Farbpapier Leichtes Papier Schweres Papier Rau/Baumwolle Benutzersorte [x]	Geben Sie die Sorte des Papiers an, das sich in den einzelnen Fächern befindet. Hinweise: <ul style="list-style-type: none"> • Die Werksvorgabe für Fach 1 lautet "Normalpapier". Für alle übrigen Fächer lautet die Werksvorgabe "Benutzersorte [x]". • Sofern verfügbar, wird ein benutzerdefinierter Name anstelle von "Benutzersorte [x]" angezeigt. • Verwenden Sie dieses Menü zur Konfiguration der automatischen Fachverbindung.
Universalzuführungsformat A4 A5 A6 JIS B5 Letter Legal Executive Oficio (Mexiko) Folio Statement Universal 7 3/4 Briefumschlag 9 Briefumschlag 10 Briefumschlag DL Briefumschlag C5 Briefumschlag B5 Briefumschlag Anderer Briefumschlag	Gibt das in die Universalzuführung eingelegte Papierformat an. Hinweise: <ul style="list-style-type: none"> • "Letter" ist die Werksvorgabe in den USA. Die internationale Werksvorgabe lautet "A4". • Legen Sie im Papiermenü "Universal-Zufuhr konfigurieren" auf "Kassette" fest, damit "Univ.Zuf. Format" als Menü angezeigt wird. • Die Universalzuführung erkennt das Format des eingelegten Papiers nicht automatisch. Vergewissern Sie sich, dass der Wert für die Papiergröße festgelegt wurde.
Hinweis: In diesem Menü werden nur installierte Fächer und Zuführungen aufgeführt.	

Option	Funktion
Univ.Zuf. Sorte Normalpapier Karten Folie Recyclingpapier Etiketten Feinpostpapier Briefumschlag Briefumschlag rau Briefbogen Vorge druckt Farbpapier Leichtes Papier Schweres Papier Rau/Baumwolle Benutzersorte [x]	Gibt die in die Universalzuführung eingelegte Papiersorte an. Hinweise: <ul style="list-style-type: none"> • Die Werksvorgabe lautet "Normalpapier". • Legen Sie im Papiermenü "Konfigurieren" auf "Kassette" fest, damit "Univ.Zuf. Sorte" als Menü angezeigt wird.
Manuell Papierformat A4 A5 A6 JIS B5 Letter Legal Executive Oficio (Mexiko) Folio Statement Universal	Gibt das Format des manuell eingelegten Papiers an. Hinweis: "Letter" ist die Werksvorgabe in den USA. Die internationale Werksvorgabe lautet "A4".
Manuell Papiersorte Normalpapier Karten Folie Recyclingpapier Etiketten Feinpostpapier Briefbogen Vorge druckt Farbpapier Leichtes Papier Schweres Papier Rau/Baumwolle Benutzersorte [x]	Gibt die manuell eingelegte Papiersorte an. Hinweise: <ul style="list-style-type: none"> • Die Werksvorgabe lautet "Normalpapier". • Legen Sie im Papiermenü "Universal-Zufuhr konfigurieren" auf "Manuell" fest, damit "Manuell Papiersorte" als Menü angezeigt wird.
Hinweis: In diesem Menü werden nur installierte Fächer und Zuführungen aufgeführt.	

Option	Funktion
Manuell Briefumschlagformat 7 3/4 Briefumschlag 9 Briefumschlag 10 Briefumschlag DL Briefumschlag C5 Briefumschlag B5 Briefumschlag Anderer Briefumschlag	Gibt das Format des manuell eingelegten Briefumschlags an. Hinweis: 10 Umschlag ist die Werksvorgabe in den USA. Die internationale Werksvorgabe lautet "DL Briefumschlag".
Manuell Briefumschlagsorte Briefumschlag Briefumschlag rau Benutzersorte [x]	Gibt die Sorte des manuell eingelegten Briefumschlags an. Hinweis: Die Werksvorgabe lautet "Briefumschlag".
Hinweis: In diesem Menü werden nur installierte Fächer und Zuführungen aufgeführt.	

Menü "Universalzuführung konfigurieren"

Option	Funktion
Universalzuführung konfigurieren Kassette Manuell Zuerst	Legt fest, wann der Drucker Papier aus der Universalzuführung einzieht. Hinweise: <ul style="list-style-type: none"> Die Werksvorgabe lautet "Kassette". Mit der Einstellung "Kassette" wird die Universalzuführung als automatische Papierzufuhr konfiguriert. Bei "Manuell" wird die Universalzuführung nur für Druckaufträge verwendet, für die die manuelle Zuführung ausgewählt ist. Mit der Einstellung "Erste" wird die Universalzuführung als primäre Papierzufuhr konfiguriert.

Menü "Ersatzformat"

Option	Funktion
Ersatzformat Aus Statement/A5 Letter/A4 Aufgelistete	Ersetzt ein angegebenes Papierformat durch ein anderes, wenn das angeforderte Papierformat nicht verfügbar ist. Hinweise: <ul style="list-style-type: none"> Die Werksvorgabe lautet "Aufgelistete". Alle verfügbaren Ersatzformate sind zulässig. Der Wert "Aus" gibt an, dass keine Ersatzformate zulässig sind. Wenn ein Ersatzformat festgelegt ist, wird der Druckauftrag fortgesetzt, ohne dass die Meldung Papier wechseln angezeigt wird.

Menü Papierstruktur

Funktion	Funktion
Struktur Normal Glatt Normal Rau	Festlegen der relativen Struktur des in einem bestimmten Fach eingelegten Normalpapiers. Hinweis: Die Werksvorgabe lautet "Normal".

Funktion	Funktion
Struktur Karte Glatt Normal Rau	Gibt die relative Struktur der in einem bestimmten Fach befindlichen Karten an. Hinweise: <ul style="list-style-type: none"> • Die Werksvorgabe lautet "Normal". • Diese Optionen werden nur angezeigt, wenn Karten unterstützt werden.
Struktur Folie Glatt Normal Rau	Gibt die relative Struktur der in einem bestimmten Fach befindlichen Folien an. Hinweis: Die Werksvorgabe lautet "Normal".
Struk. Recycl.-Papier Glatt Normal Rau	Gibt die relative Struktur des in einem bestimmten Fach befindlichen Recycling-Papiers an. Hinweis: Die Werksvorgabe lautet "Normal".
Struktur Etikett Glatt Normal Rau	Gibt die relative Struktur der in einem bestimmten Fach befindlichen Etiketten an. Hinweis: Die Werksvorgabe lautet "Normal".
Struktur Vinyl-Etiketten Glatt Normal Rau	Gibt die relative Struktur der in einem bestimmten Fach befindlichen Vinyl-Etiketten an. Hinweis: Die Werksvorgabe lautet "Normal".
Struktur Feinpostpapier Glatt Normal Rau	Gibt die relative Struktur des in einem bestimmten Fach eingelegten Feinpostpapiers an. Hinweis: Die Werksvorgabe lautet "Rau".
Struktur Umschlag Glatt Normal Rau	Gibt die relative Struktur der in einem bestimmten Fach befindlichen Briefumschläge an. Hinweis: Die Werksvorgabe lautet "Normal".
Struktur Rauer Umschlag Rau	Gibt die relative Struktur der in einem bestimmten Fach befindlichen rauen Briefumschläge an. Hinweis: Die Werksvorgabe lautet "Rau".
Struktur Briefbogen Glatt Normal Rau	Gibt die relative Struktur des in einem bestimmten Fach befindlichen Briefpapiers an. Hinweis: Die Werksvorgabe lautet "Normal".
Struktur Vordruck Glatt Normal Rau	Gibt die relative Struktur des in einem bestimmten Fach eingelegten vorgedruckten Papiers an. Hinweis: Die Werksvorgabe lautet "Normal".
Struktur Farbpapier Glatt Normal Rau	Gibt die relative Struktur des in einem bestimmten Fach eingelegten farbigen Papiers an. Hinweis: Die Werksvorgabe lautet "Normal".

Funktion	Funktion
Struktur Leicht Glatt Normal Rau	Gibt die relative Struktur des in einem bestimmten Fach eingelegten leichten Papiers an. Hinweis: Die Werksvorgabe lautet "Normal".
Struktur Schwer Glatt Normal Rau	Gibt die relative Struktur des in einem bestimmten Fach eingelegten schweren Papiers an. Hinweis: Die Werksvorgabe lautet "Normal".
Rau/Baumw. - Struktur Rau	Gibt die relative Struktur des in einem bestimmten Fach befindlichen rauen Papiers oder Baumwollpapiers an. Hinweis: Die Werksvorgabe lautet "Rau".
Struktur Benutzerdef. [x] Glatt Normal Rau	Gibt die relative Struktur des in einem bestimmten Fach eingelegten benutzerdefinierten Papiers an. Hinweis: Die Werksvorgabe lautet "Normal".

Papiergewicht (Menü)

Funktion	Funktion
Gewicht Normal Leichtes Papier Normal Schweres Papier	Gibt das relative Gewicht des eingelegten Normalpapiers an. Hinweis: Die Werksvorgabe lautet "Normal".
Gewicht Karten Leichtes Papier Normal Schweres Papier	Gibt das relative Gewicht der eingelegten Karten an. Hinweis: Die Werksvorgabe lautet "Normal".
Gewicht Folien Leichtes Papier Normal Schweres Papier	Gibt das relative Gewicht der eingelegten Folien an. Hinweis: Die Werksvorgabe lautet "Normal".
Gewicht Recycl.-Papier Leichtes Papier Normal Schweres Papier	Gibt das relative Gewicht des eingelegten Recyclingpapiers an. Hinweis: Die Werksvorgabe lautet "Normal".
Gewicht Etiketten Leichtes Papier Normal Schweres Papier	Gibt das relative Gewicht der eingelegten Etiketten an. Hinweis: Die Werksvorgabe lautet "Normal".
Gewicht Vinyl-Etiketten Leichtes Papier Normal Schweres Papier	Gibt das relative Gewicht der eingelegten Vinyletiketten an. Hinweis: Die Werksvorgabe lautet "Normal".

Funktion	Funktion
Gewicht Feinpost Leichtes Papier Normal Schweres Papier	Gibt das relative Gewicht des eingelegten Feinpostpapiers an. Hinweis: Die Werksvorgabe lautet "Normal".
Gewicht Briefumschlag Leichtes Papier Normal Schweres Papier	Gibt das relative Gewicht der eingelegten Briefumschläge an. Hinweis: Die Werksvorgabe lautet "Normal".
Gewicht Rauer Umschlag Leichtes Papier Normal Schweres Papier	Gibt das relative Gewicht der eingelegten rauen Briefumschläge an. Hinweis: Die Werksvorgabe lautet "Normal".
Gewicht Briefbogen Leichtes Papier Normal Schweres Papier	Gibt das relative Gewicht der eingelegten Briefbögen an. Hinweis: Die Werksvorgabe lautet "Normal".
Gewicht Vordruck Leichtes Papier Normal Schweres Papier	Gibt das relative Gewicht des eingelegten vorgedruckten Papiers an. Hinweis: Die Werksvorgabe lautet "Normal".
Gewicht Farbpapier Leichtes Papier Normal Schweres Papier	Gibt das relative Gewicht des eingelegten Farbpapiers an. Hinweis: Die Werksvorgabe lautet "Normal".
Gewicht Leicht Leichtes Papier	Legt fest, dass das Gewicht des Papiers in einem bestimmten Fach leicht ist.
Gewicht Schwer Schweres Papier	Legt fest, dass das Gewicht des Papiers in einem bestimmten Fach schwer ist.
Rau/Baumw. - Gewicht Leichtes Papier Normal Schweres Papier	Gibt das relative Gewicht des eingelegten rauen Papiers oder Baumwollpapiers an. Hinweis: Die Werksvorgabe lautet "Normal".
Gewicht Benutzerdef.[x] Leichtes Papier Normal Schweres Papier	Gibt das relative Gewicht des eingelegten benutzerdefinierten Papiers an. Hinweise: <ul style="list-style-type: none"> • Die Werksvorgabe lautet "Normal". • Diese Optionen werden nur angezeigt, wenn Benutzersorten unterstützt werden.

Einlegen von Papier (Menü)

Funktion	Funktion
Karten einlegen Beidseitig Aus	Legt den beidseitigen Druck für alle Druckaufträge mit "Karten" als Papiersorte fest.
Recycling-Papier einl. Beidseitig Aus	Legt den beidseitigen Druck für alle Druckaufträge mit "Recycling-Papier" als Papiersorte fest.
Etiketten einlegen Beidseitig Aus	Legt den beidseitigen Druck für alle Druckaufträge mit "Etiketten" als Papiersorte fest.
Vinyl-Etiketten einl. Beidseitig Aus	Legt den beidseitigen Druck für alle Druckaufträge mit "Vinyl-Etiketten" als Papiersorte fest.
Feinpost einlegen Beidseitig Aus	Legt den beidseitigen Druck für alle Druckaufträge mit "Feinpost" als Papiersorte fest.
Briefbogen einlegen Beidseitig Aus	Legt den beidseitigen Druck für alle Druckaufträge mit "Briefbogen" als Papiersorte fest.
Vordruck einlegen Beidseitig Aus	Legt den beidseitigen Druck für alle Druckaufträge mit "Vordruck" als Papiersorte fest.
Einl. Farbiges Papier Beidseitig Aus	Legt den beidseitigen Druck für alle Druckaufträge mit "Farbpapier" als Papiersorte fest.
Leichtes P. einlegen Beidseitig Aus	Legt den beidseitigen Druck für alle Druckaufträge mit "Leichtes Papier" als Papiersorte fest.
Schweres P. einlegen Beidseitig Aus	Legt den beidseitigen Druck für alle Druckaufträge mit "Schweres Papier" als Papiersorte fest.
Rau/Baumw. - einleg. Beidseitig Aus	Legt den beidseitigen Druck für alle Druckaufträge mit "Rau/Baumwolle" als Papiersorte fest.
Ben.def. [x] einlegen Beidseitig Aus	Legt den beidseitigen Druck für alle Druckaufträge mit "Ben.def. [x]" als Papiersorte fest. Hinweis: "Ben.def. [x] einlegen" ist nur verfügbar, wenn die benutzerdefinierte Papiersorte unterstützt wird.
Hinweise:	
<ul style="list-style-type: none"> • Die Werksvorgabe für alle Optionen im Menü "Einlegen von Papier" lautet "Aus". • "Beidseitig" legt fest, dass der Drucker jeden Druckauftrag standardmäßig beidseitig druckt, es sei denn, in den Einstellungen für die Druckeigenschaften oder in den Einstellungen im Dialogfeld "Drucken" (je nach Betriebssystem) wird "Einseitig" ausgewählt. 	

Menü "Benutzersorten"

Funktion	Funktion
Benutzersorte [x] Papier Karten Folie Rau/Baumwolle Etiketten Briefumschlag	Verbinden Sie den Papier- oder Spezialdruckmedientyp laut Werksvorgaben mit dem Namen Benutzersorte oder einem benutzerdefinierten Namen, der aus dem Embedded Web Server erstellt wird. Hinweise: <ul style="list-style-type: none"> • Die Werksvorgabe lautet "Papier". • Das benutzerdefinierte Medium muss vom ausgewählten Fach oder der Universalzuführung unterstützt werden, um von dieser Quelle drucken zu können.
Recyclingpapier Papier Karten Folie Rau/Baumwolle Etiketten Briefumschlag	Geben Sie die Papiersorte an, wenn "Recyclingpapier" in anderen Menüs ausgewählt wurde. Hinweise: <ul style="list-style-type: none"> • Die Werksvorgabe lautet "Papier". • Das benutzerdefinierte Medium muss vom ausgewählten Fach oder der Universalzuführung unterstützt werden, um von dieser Quelle drucken zu können.

Menü "Universaleinrichtung"

Funktion	Funktion
Maßeinheiten Zoll Millimeter	Gibt die Maßeinheit an. Hinweise: <ul style="list-style-type: none"> • Die Werksvorgabe in den USA lautet "Zoll". • Die internationale Werksvorgabe lautet "Millimeter".
Hochformatbreite 3 bis 8,5 Zoll 76 bis 216 mm	Legt die Hochformatbreite fest. Hinweise: <ul style="list-style-type: none"> • Wenn die Breite den maximalen Wert überschreitet, verwendet der Drucker die maximal zulässige Breite. • Die Werksvorgabe in den USA lautet "8,5 Zoll". Sie können die Breite in Schritten von 0,01 Zoll erhöhen. • Die internationale Werksvorgabe lautet "216 mm". Sie können die Breite in Schritten von 1 mm erhöhen.
Hochformathöhe 3 bis 14,17 Zoll 76 bis 360 mm	Legt die Hochformathöhe fest. Hinweise: <ul style="list-style-type: none"> • Wenn die Breite den maximalen Wert überschreitet, verwendet der Drucker die maximal zulässige Breite. • Die Werksvorgabe in den USA lautet "14 Zoll". Sie können die Höhe in Schritten von 0,01 Zoll erhöhen. • Die internationale Werksvorgabe lautet "356 mm". Sie können die Höhe in Schritten von 1 mm erhöhen.
Einzugsrichtung Kurze Kante Lange Kante	Gibt die Einzugsrichtung an, wenn das Papier in beiden Richtungen eingelegt werden kann. Hinweise: <ul style="list-style-type: none"> • Die Werksvorgabe lautet "Kurze Kante". • "Lange Kante" wird nur angezeigt, wenn die längste Kante kürzer als die vom Fach maximal unterstützte Breite ist.

Menü "Ablageeinrichtung"

Funktion	Funktion
Ablage Standardablage Ablage [x]	Legen Sie die Standardablage fest. Hinweise: <ul style="list-style-type: none"> • Wenn mehrere Ablagen demselben Namen zugewiesen sind, wird der Name nur einmal im Menü angezeigt. • Die Werksvorgabe lautet "Standardablage".
Ablagen konfigurieren Mailbox Ablage verbinden Post-Überlauf Option verbinden Typzuweisung	Geben Sie Konfigurationsoptionen für Ablagen an. Hinweise: <ul style="list-style-type: none"> • Die Werksvorgabe lautet "Mailbox". Bei dieser Einstellung wird jede Ablage als separate Mailbox betrachtet. • Bei "Ablage verbinden" werden alle verfügbaren Ablagen als eine große Ablage konfiguriert. • Durch "Postüberlauf" wird jede Ablage als separate Mailbox konfiguriert. • "Option verbinden" verknüpft alle verfügbaren Ablagen mit Ausnahme der Standardablage und wird nur angezeigt, wenn mindestens zwei optionale Ablagen installiert sind. • "Typzuweisung" weist jede Papiersorte einer Ablage oder einem Satz von verbundenen Ablagen zu. • Ablagen, denen derselbe Name zugewiesen wird, werden automatisch verknüpft, es sei denn, die Option "Option verbinden" ist ausgewählt.
Überlaufablage Standardablage Ablage [x]	Legen Sie eine alternative Ablage fest, für den Fall, dass die ausgewählte Ablage voll ist. Hinweise: <ul style="list-style-type: none"> • Die Werksvorgabe lautet "Standardablage". • Wenn mehrere Ablagen demselben Namen zugewiesen sind, wird der Name nur einmal in der Ablagenliste angezeigt. • [x] kann eine beliebige Nummer zwischen 1 und 12 sein, wenn die entsprechenden optionalen Ablagen installiert sind.
Ablage/Typ zuweisen Normalpapier-Ablage Kartenablage Folienablage Ablage für Recycling-Papier Etikettenablage Vinylketten-Ablage Feinpostp.-Ablage Briefumsch.-Ablage Ablage für raue Umschläge Briefbogenablage Vorbedruckt-Ablage Farbpapierablage Ablage für leichtes Papier Ablage für schweres Papier Ablage für Rau/Baumwolle Benutzerdefinierte [x] Ablage	Wählen Sie eine Ablage für jede unterstützte Papiersorte aus. Wählen Sie für jeden Typ unter den folgenden Optionen aus: Deaktiviert Standardablage Ablage [x] Hinweise: <ul style="list-style-type: none"> • Die Werksvorgabe lautet "Disabled" (Deaktiviert). • [x] kann eine beliebige Nummer zwischen 1 und 12 sein, wenn die entsprechenden optionalen Ablagen installiert sind. • Wenn mehrere Ablagen demselben Namen zugewiesen sind, wird der Name nur einmal in der Ablagenliste angezeigt.

Menü "Berichte"

Menü "Berichte"

Funktion	Funktion
Menüeinstellungsseite	Druckt einen Bericht mit Informationen über das in die Fächer eingelegte Papier, den installierten Speicher, die Gesamtseitenanzahl, Alarmmeldungen, Zeitsperren, die Sprache des Druckerbedienfelds, die TCP/IP-Adresse, den Verbrauchsmaterialstatus, den Status der Netzwerkverbindung und weiteren Informationen.
Device Statistics	Druckt einen Bericht mit statistischen Druckerinformationen, zum Beispiel Angaben zum Verbrauchsmaterial und Einzelheiten über gedruckte Seiten.
Hefertest	Druckt einen Bericht, der bestätigt, dass der Staple-Finisher einwandfrei funktioniert. Hinweis: Dieses Menü wird nur angezeigt, wenn ein optionaler Staple-Finisher installiert wurde.
Netzwerk-Konfigurationsseite	Druckt einen Bericht mit Informationen über die Netzwerkeinstellungen des Druckers, zum Beispiel die TCP/IP-Adresse. Hinweis: Diese Menüoption wird nur für Netzwerkdrucker und an Druckserver angeschlossene Drucker angezeigt.
Konfig-Seite/Netz. [x]	Druckt einen Bericht mit Informationen über die Netzwerkeinstellungen des Druckers, zum Beispiel die TCP/IP-Adresse. Hinweise: <ul style="list-style-type: none"> • Diese Menüoption ist nur verfügbar, wenn mehr als eine Netzwerkoption installiert ist. • Diese Menüoption wird nur für Netzwerkdrucker und an Druckserver angeschlossene Drucker angezeigt.
Profilliste	Druckt eine Liste der im Drucker gespeicherten Profile. Hinweis: Diese Menüoption wird nur angezeigt, wenn "LDSS" aktiviert ist.
Schrift. drucken PCL-Schriftarten PostScript-Schriftarten	Druckt einen Bericht aller Schriftarten, die für die derzeit im Drucker festgelegte Druckersprache verfügbar sind. Hinweis: Für PCL- und PostScript-Emulationen ist eine separate Liste verfügbar.
Verz. drucken	Druckt eine Liste aller Ressourcen, die auf einer optionalen Flash-Speicherkarte oder auf der Festplatte des Druckers gespeichert sind. Hinweise: <ul style="list-style-type: none"> • Die Job-Puffergröße muss auf 100 % gesetzt sein. • Die optionale Flash-Speicherkarte bzw. die Druckerfestplatte muss richtig eingesetzt sein und ordnungsgemäß funktionieren. • Diese Menüoption wird nur angezeigt, wenn ein optionales Flash-Laufwerk oder eine Druckerfestplatte installiert ist.
Bestandsbericht	Druckt einen Bericht mit Druckerbestandsinformationen wie die Seriennummer und den Modellnamen des Druckers.

Menü "Netzwerk/Anschlüsse"

Menü "Aktive Netzwerkkarte"

Funktion	Funktion
Aktive Netzwerkkarte Automatisch [Liste der verfügbaren Netzwerkkarten]	Erlaubt dem Drucker, eine Verbindung zum Netzwerk herzustellen. Hinweise: <ul style="list-style-type: none"> • Die Werksvorgabe lautet "Auto". • Dieses Menü wird nur angezeigt, wenn ein optionaler Netzwerkadapter installiert wurde.

Menü "Standard-Netzwerk" oder "Netzwerk [x]"

Hinweis: In diesem Menü werden nur aktive Anschlüsse angezeigt. Inaktive Anschlüsse werden nicht berücksichtigt.

Funktion	Funktion
PCL-SmartSwitch Ein Aus	Konfiguration des Druckers, so dass er ungeachtet der Standarddruckersprache automatisch zur PCL-Emulation wechselt, wenn ein Druckauftrag dies erfordert. Hinweise: <ul style="list-style-type: none"> • Die Werksvorgabe lautet "Ein". • Wenn "PCL-SmartSwitch" deaktiviert ist, werden die eingehenden Daten vom Drucker nicht geprüft und wird die im Menü "Konfiguration" festgelegte Standarddruckersprache verwendet.
PS-SmartSwitch Ein Aus	Konfiguration des Druckers, so dass er ungeachtet der Standarddruckersprache automatisch zur PS-Emulation wechselt, wenn ein Druckauftrag dies erfordert. Hinweise: <ul style="list-style-type: none"> • Die Werksvorgabe lautet "Ein". • Wenn "PS-SmartSwitch" deaktiviert ist, werden die eingehenden Daten vom Drucker nicht geprüft und wird die im Menü "Konfiguration" festgelegte Standarddruckersprache verwendet.
NPA-Modus Aus Automatisch	Legt fest, ob der Drucker die spezielle Verarbeitung durchführt, die für die bidirektionale Kommunikation erforderlich ist, und dabei die Konventionen des NPA-Protokolls (Network Printing Alliance) erfüllt. Hinweise: <ul style="list-style-type: none"> • Die Werksvorgabe lautet "Auto". • Nachdem Sie die Einstellung am Bedienfeld geändert und das Menü verlassen haben, wird der Drucker neu gestartet. Die Menüauswahl wird anschließend aktualisiert.

Funktion	Funktion
Netzwerkpuffer Automatisch 3 KB bis [zur maximal zulässigen Größe]	Konfiguriert die Größe des Netzwerkeingabepuffers. Hinweise: <ul style="list-style-type: none"> • Die Werksvorgabe lautet "Auto". • Der Wert kann in Schritten von 1 KB geändert werden. • Die maximal zulässige Größe hängt von der Speicherkapazität des Druckers und der Größe der anderen Verbindungspuffer sowie davon ab, ob die Option "Ressourcen speichern" aktiviert oder deaktiviert ist. • Sie können den Bereich für den Netzwerkpuffer vergrößern, indem Sie den parallelen, seriellen und USB-Puffer deaktivieren oder deren Größe verringern. • Nachdem Sie die Einstellung am Bedienfeld geändert und das Menü verlassen haben, wird der Drucker neu gestartet. Die Menüauswahl wird anschließend aktualisiert.
Job-Pufferung Aus Ein Automatisch	Speichert Druckaufträge vorübergehend auf der Festplatte des Druckers, bevor die Aufträge gedruckt werden. Dieses Menü wird nur angezeigt, wenn eine formatierte Festplatte installiert ist. Hinweise: <ul style="list-style-type: none"> • Die Werksvorgabe lautet "Aus". • Bei "Ein" werden Druckaufträge auf der Druckerfestplatte zwischengespeichert. • Bei "Auto" werden Druckaufträge nur zwischengespeichert, wenn der Drucker durch die Verarbeitung von Daten eines anderen Eingangsanschlusses ausgelastet ist. • Nachdem Sie die Einstellung am Bedienfeld geändert und das Menü verlassen haben, wird der Drucker neu gestartet. Die Menüauswahl wird anschließend aktualisiert.
MAC-Binär-PS Ein Aus Automatisch	Konfiguriert den Drucker für die Verarbeitung von binären Macintosh-PostScript-Druckaufträgen. Hinweise: <ul style="list-style-type: none"> • Die Werksvorgabe lautet "Auto". • Bei "Aus" werden Druckaufträge unter Verwendung des Standardprotokolls gefiltert. • Bei "Ein" werden unformatierte binäre PostScript-Druckaufträge verarbeitet.
"Standard-Netzwerkconfiguration" oder "Konfiguration Netzwerk [x]" Berichte Netzwerkkarte TCP/IP IPv6 WLAN AppleTalk	Dient zum Anzeigen und Festlegen der Netzwerkeinstellungen des Druckers. Hinweis: Das WLAN-Menü wird nur angezeigt, wenn der Drucker in ein WLAN-Netzwerk eingebunden ist.

Menü "Berichte"

Das Menü kann auf folgende Weisen aufgerufen werden:

- **Netzwerk/Anschlüsse >Standard-Netzwerk >Standard-Netzwerkconfiguration >Berichte**
- **Netzwerk/Anschlüsse >Netzwerk [x] >Konfiguration Netzwerk [x] >Berichte**

Funktion	Funktion
Konfigurationsseite drucken	Druckt einen Bericht mit Informationen über die Netzwerkeinstellungen des Druckers, zum Beispiel die TCP/IP-Adresse.

Menü "Netzwerkkarte"

Das Menü kann auf folgende Weisen aufgerufen werden:

- **Netzwerk/Anschlüsse >Standard-Netzwerk >Standard-Netzwerkkonfiguration >Netzwerkkarte**
- **Netzwerk/Anschlüsse >Netzwerk [x] >Konfiguration Netzwerk [x] >Netzwerkkarte**

Funktion	Funktion
Kartenstatus anzeigen Verbunden Getrennt	Zeigt den Verbindungsstatus des WLAN-Adapters an.
Kartengeschwindigkeit anzeigen	Zeigt die Geschwindigkeit eines aktiven WLAN-Adapters an.
Netzwerkadresse UAA LAA	Zeigt die Netzwerkadressen an.
Auftragszeitlimit 0, 10–225 Sekunden	Legt fest, wie lange ein Netzwerk-Druckauftrag dauern darf, bevor er abgebrochen wird. Hinweise: <ul style="list-style-type: none"> • Die Werksvorgabe lautet "90 Sekunden". • Bei einem Wert von 0 wird die Zeitsperre deaktiviert. • Wenn ein Wert zwischen 1 und 9 ausgewählt wird, wird Ungültig auf dem Display angezeigt und wird der Wert nicht gespeichert.
Deckblatt Aus Ein	Ermöglicht das Drucken eines Deckblatts. Hinweis: Die Werksvorgabe lautet "Aus".

TCP/IP (Menü)

Das Menü kann auf folgende Weisen aufgerufen werden:

- **Netzwerk/Anschlüsse >Standard-Netzwerk >Standard-Netzwerkkonfiguration >TCP/IP**
- **Netzwerk/Anschlüsse >Netzwerk [x] >Konfiguration Netzwerk [x] >TCP/IP**

Hinweis: Dieses Menü ist nur bei Netzwerkdruckern oder bei an einen Druckserver angeschlossenen Druckern verfügbar.

Funktion	Funktion
Hostnamen festlegen	Legt den aktuellen TCP/IP-Hostnamen fest. Hinweis: Dies kann nur über den Embedded Web Server geändert werden.
IP-Adresse	Ermöglicht das Anzeigen oder Ändern der aktuellen TCP/IP-Adresse. Hinweis: Durch manuelles Einstellen der IP-Adresse werden die Einstellungen "DHCP aktivieren" und "Auto IP aktivieren" ausgestellt. Auch die Optionen "BOOTP aktivieren" und "RARP aktivieren" werden auf Systeme, die BOOTP und RARP unterstützen, deaktiviert.
Netzmaske	Ermöglicht das Anzeigen oder Ändern der aktuellen TCP/IP-Netzmaske.

Funktion	Funktion
Gateway	Ermöglicht das Anzeigen oder Ändern des aktuellen TCP/IP-Gateways.
DHCP aktivieren Ein Aus	Gibt die Zuweisung von DHCP-Adresse und -Parameter an. Hinweis: Die Werksvorgabe lautet "Ein".
RARP aktivieren Ein Aus	Gibt die Einstellung für die Zuweisung der RARP-Adresse an. Hinweis: Die Werksvorgabe lautet "Aus".
BOOTP aktivieren Ein Aus	Gibt die Einstellung für die Zuweisung der BOOTP-Adresse an. Hinweis: Die Werksvorgabe lautet "Ein".
AutoIP aktivieren Ja Nein	Gibt die Einstellung für konfigurationsfreie Netzwerkfunktion an. Hinweis: Die Werksvorgabe lautet "Ja".
FTP/TFTP aktivieren Ja Nein	Aktiviert den integrierten FTP-Server mit dem Sie Dateien über FTP (File Transfer Protocol) an den Drucker senden können. Hinweis: Die Werksvorgabe lautet "Ja".
HTTP-Server aktivieren Ja Nein	Aktiviert Embedded Web Server. Wenn diese Option aktiviert ist, kann der Drucker von einem entfernten Standort aus über einen Webbrowser überwacht und verwaltet werden. Hinweis: Die Werksvorgabe lautet "Ja".
WINS-Serveradresse	Ermöglicht das Anzeigen oder Ändern der aktuellen WINS-Serveradresse.
DDNS aktivieren Ja Nein	Ermöglicht das Anzeigen oder Ändern der aktuellen DDNS-Einstellung. Hinweis: Die Werksvorgabe lautet "Ja".
mDNS aktivieren Ja Nein	Ermöglicht das Anzeigen oder Ändern der aktuellen mDNS-Einstellung. Hinweis: Die Werksvorgabe lautet "Ja".
DNS-Serveradresse	Ermöglicht das Anzeigen oder Ändern der aktuellen DNS-Serveradresse.
Ersatz-DNS-Serveradresse	Ermöglicht das Anzeigen oder Ändern der Ersatz-DNS-Serveradressen.
Ersatz-DNS-Serveradresse 2	
Ersatz-DNS-Serveradresse 3	
HTTPS aktivieren Ja Nein	Ermöglicht das Anzeigen oder Ändern der aktuellen HTTPS-Einstellung. Hinweis: Die Werksvorgabe lautet "Ja".

Menü "IPv6"

Das Menü kann auf folgende Weisen aufgerufen werden:

- **Netzwerk/Anschlüsse >Standard-Netzwerk >Standard-Netzwerkkonfiguration >IPv6**
- **Netzwerk/Anschlüsse >Netzwerk [x] >Netzwerk [x] Konfiguration >IPv6**

Hinweis: Dieses Menü ist nur bei Netzwerkdruckern oder bei an einen Druckserver angeschlossenen Druckern verfügbar.

Funktion	Funktion
IPv6 aktivieren Ein Aus	Aktiviert IPv6 im Drucker. Hinweis: Die Werksvorgabe lautet "Ein".
Autom. Konfiguration Ein Aus	Gibt an, ob der WLAN-Adapter die von einem Router bereitgestellten automatischen IPv6-Adresskonfigurationseinträge akzeptiert. Hinweis: Die Werksvorgabe lautet "Ein".
Hostnamen anzeigen	Legt den Hostnamen fest.
Adresse anzeigen	Hinweis: Diese Einstellungen können nur über den Embedded Web Server geändert werden.
Routeradresse anzeigen	
DHCPv6 aktivieren Ein Aus	Aktiviert DHCPv6 im Drucker. Hinweis: Die Werksvorgabe lautet "Ein".

Menü "WLAN-Optionen"

Hinweis: Dieses Menü ist nur bei Druckern verfügbar, die mit einem WLAN verbunden sind, oder bei Druckermodellen mit einem WLAN-Adapter.

Um auf das Menü zuzugreifen, navigieren Sie zu:

Netzwerk/Anschlüsse > Netzwerk [x] > Konfiguration Netzwerk [x] > WLAN

Funktion	Funktion
Wi-Fi Protected Setup Tastendruck-Methode starten Start durch PIN-Eingabe	Richtet ein WLAN ein und aktiviert die Netzwerksicherheit. Hinweise: <ul style="list-style-type: none"> Durch "Tastendruck-Methode starten" wird der Drucker mit einem WLAN verbunden, indem innerhalb einer bestimmten Zeitspanne eine Taste am Drucker und am Zugriffspunkt (WLAN-Router) gedrückt wird. Durch "Start durch PIN-Eingabe" wird der Drucker mit einem WLAN verbunden, indem eine PIN für den Drucker in die WLAN-Einstellungen des Zugriffspunkts eingegeben wird.
Automatische WPS-Erkennung aktivieren/deaktivieren Aktivieren Deaktivieren	Erkennt automatisch die Verbindungsmethode, die ein Zugriffspunkt mit WPS verwendet: "Tastendruck-Methode starten" oder "Start durch PIN-Eingabe". Hinweis: Die Werksvorgabe lautet "Deaktiviert".
Netzwerkmodus BSS-Typ Infrastruktur Ad-hoc	Gibt den Netzwerkmodus an. Hinweise: <ul style="list-style-type: none"> Die Werksvorgabe lautet "Infrastruktur". Dies ermöglicht dem Drucker über einen Zugriffspunkt den Zugriff auf ein Netzwerk. "Ad-hoc" konfiguriert eine direkte WLAN-Verbindung zwischen dem Drucker und einem Computer.
Kompatibilität 802.11b/g 802.11b/g/n	Gibt den WLAN-Standard für das WLAN an. Hinweis: Die Werksvorgabe lautet "802.11b/g/n".
Netzwerk auswählen	Ermöglicht die Auswahl eines verfügbaren Netzwerks für den Drucker.

Funktion	Funktion
Signalqualität anzeigen	Zeigt die Qualität der WLAN-Verbindung an.
Sicherheitsmodus anzeigen	Zeigt die Verschlüsselungsmethode für das WLAN an.

Menü "AppleTalk"

Hinweis: Dieses Menü ist nur bei Druckermodellen verfügbar, die mit einem Ethernet-Netzwerk verbunden sind, bzw. bei Installation eines optionalen WLAN-Adapters.

Das Menü kann auf folgende Weisen aufgerufen werden:

- **Netzwerk/Anschlüsse >Standard-Netzwerk >Standard-Netzwerkkonfiguration >AppleTalk**
- **Netzwerk/Anschlüss >Netzwerk [x] >Netzwerk [x] Konfiguration >AppleTalk**

Funktion	Funktion
Aktivieren Ja Nein	Aktiviert oder deaktiviert die AppleTalk-Funktion. Hinweis: Die Werksvorgabe lautet "Ja".
Namen anzeigen	Zeigt den zugewiesenen AppleTalk-Namen an. Hinweis: Der AppleTalk-Name kann nur über den Embedded Web Server geändert werden.
Adresse anzeigen	Zeigt die zugewiesene AppleTalk-Adresse an. Hinweis: Die AppleTalk-Adresse kann nur über den Embedded Web Server geändert werden.
Zone festlegen [Liste der im Netzwerk verfügbaren Zonen]	Zeigt eine Liste der im Netzwerk verfügbaren AppleTalk-Zonen an. Hinweis: Die Standardzone für das Netzwerk ist die standardmäßige Werkseinstellung.

Menü "Standard-USB"

Option	Funktion
PCL-SmartSwitch Ein Aus	Konfiguriert den Drucker so, dass er ungeachtet der Standardsprache des Druckers automatisch zur PCL-Emulation wechselt, wenn ein über einen USB-Anschluss empfangener Druckauftrag dies erfordert. Hinweise: <ul style="list-style-type: none"> • Die Werksvorgabe lautet "Ein". • Bei "Aus" werden die eingehenden Daten vom Drucker nicht überprüft. Der Drucker verwendet die PostScript-Emulation, wenn "PS-SmartSwitch" auf "Ein" festgelegt ist. Wenn "PS-SmartSwitch" auf "Aus" festgelegt ist, wird die im Konfigurationsmenü festgelegte Standarddruckersprache verwendet.
PS-SmartSwitch Ein Aus	Konfiguriert den Drucker so, dass er ungeachtet der Standardsprache des Druckers automatisch zur PS-Emulation wechselt, wenn ein über einen USB-Anschluss empfangener Druckauftrag dies erfordert. Hinweise: <ul style="list-style-type: none"> • Die Werksvorgabe lautet "Ein". • Bei "Aus" werden die eingehenden Daten vom Drucker nicht überprüft. Der Drucker verwendet die PCL-Emulation, wenn "PCL-SmartSwitch" auf "Ein" festgelegt ist. Wenn "PCL-SmartSwitch" auf "Aus" festgelegt ist, wird die im Konfigurationsmenü festgelegte Standarddruckersprache verwendet.

Option	Funktion
NPA-Modus Ein Aus Auto	Legt fest, ob der Drucker die spezielle Verarbeitung durchführt, die für die bidirektionale Kommunikation erforderlich ist, und dabei die Konventionen des NPA-Protokolls (Network Printing Alliance) erfüllt. Hinweise: <ul style="list-style-type: none"> • Die Werksvorgabe lautet "Auto". Bei "Auto" überprüft der Drucker die Daten, bestimmt das Format und verarbeitet sie entsprechend. • Nachdem Sie die Einstellung am Druckerbedienfeld geändert haben, wird der Drucker automatisch neu gestartet. Die Menüauswahl wird anschließend aktualisiert.
USB-Puffer Deaktiviert Auto 3 KB bis [maximal zulässige Größe]	Konfiguriert die Größe des USB-Eingabepuffers. Hinweise: <ul style="list-style-type: none"> • Die Werksvorgabe lautet "Auto". • Mit "Deaktiviert" wird die Zwischenspeicherung von Druckaufträgen deaktiviert. Bereits auf der Druckerfestplatte zwischengespeicherte Aufträge werden gedruckt, bevor der normale Druckerbetrieb wieder aufgenommen wird. • Die Größe des USB-Puffers kann in Schritten von 1 KB erhöht werden. • Die maximal zulässige Größe hängt von der Speicherkapazität des Druckers und der Größe der anderen Verbindungspuffer sowie davon ab, ob die Option "Ressourcen speichern" aktiviert oder deaktiviert ist. • Sie können den Bereich für den USB-Puffer vergrößern, indem Sie den parallelen, den seriellen und den Netzwerkpuffer deaktivieren oder deren Größe verringern. • Nachdem Sie die Einstellung am Druckerbedienfeld geändert haben, wird der Drucker automatisch neu gestartet. Die Menüauswahl wird anschließend aktualisiert.
Job-Pufferung Aus Ein Auto	Speichert Druckaufträge vorübergehend auf der Festplatte des Druckers, bevor die Aufträge gedruckt werden. Hinweise: <ul style="list-style-type: none"> • Die Werksvorgabe lautet "Aus". • Bei "Ein" werden Druckaufträge auf der Druckerfestplatte zwischengespeichert. • Bei "Auto" werden Druckaufträge nur zwischengespeichert, wenn der Drucker durch die Verarbeitung von Daten eines anderen Eingangsanschlusses ausgelastet ist. • Nachdem Sie die Einstellung am Druckerbedienfeld geändert und die Menüs beendet haben, wird der Drucker neu gestartet. Die Menüauswahl wird anschließend aktualisiert.
Mac-Binär-PS Ein Aus Auto	Konfiguriert den Drucker für die Verarbeitung von binären Macintosh-PostScript-Druckaufträgen. Hinweise: <ul style="list-style-type: none"> • Die Werksvorgabe lautet "Auto". • Bei "Ein" werden unformatierte binäre PostScript-Druckaufträge verarbeitet. • Bei "Aus" werden Druckaufträge unter Verwendung des Standardprotokolls gefiltert.
ENA-Adresse YYY.YYY.YYY.YYY	Legt die Netzwerkadressinformationen für einen externen Druckserver fest. Hinweis: Dieses Menü ist nur verfügbar, wenn der Drucker über den USB-Anschluss an einen externen Druckserver angeschlossen ist.
ENA-Netzmaske YYY.YYY.YYY.YYY	Legt die Netzmaskeninformationen für einen externen Druckserver fest. Hinweis: Dieses Menü ist nur verfügbar, wenn der Drucker über den USB-Anschluss an einen externen Druckserver angeschlossen ist.

Option	Funktion
ENA-Gateway YYY·YYY·YYY·YYY	Legt die Gatewayinformationen für einen externen Druckserver fest. Hinweis: Dieses Menü ist nur verfügbar, wenn der Drucker über den USB-Anschluss an einen externen Druckserver angeschlossen ist.

Menü "Parallel [x]"

Hinweis: Dieses Menü wird nur angezeigt, wenn eine optionale parallele Karte installiert wurde.

Option	Funktion
PCL-SmartSwitch Ein Aus	Konfiguriert den Drucker so, dass er automatisch zur PCL-Emulation wechselt, wenn ein über einen seriellen Anschluss empfangener Druckauftrag dies erfordert, ungeachtet der Standardsprache des Druckers. Hinweise: <ul style="list-style-type: none"> • Die Werksvorgabe lautet "Ein". • Bei "Aus" werden die eingehenden Daten vom Drucker nicht überprüft. Der Drucker verwendet die PostScript-Emulation, wenn "PS-SmartSwitch" auf "Ein" festgelegt ist. Wenn "PS-SmartSwitch" auf "Aus" festgelegt ist, wird die im "Menü Konfiguration" festgelegte Standard-Druckersprache verwendet.
PS-SmartSwitch Ein Aus	Konfiguriert den Drucker so, dass er automatisch zur PS-Emulation wechselt, wenn ein über einen seriellen Anschluss empfangener Druckauftrag dies erfordert, ungeachtet der Standardsprache des Druckers. Hinweise: <ul style="list-style-type: none"> • Die Werksvorgabe lautet "Ein". • Bei "Aus" werden die eingehenden Daten vom Drucker nicht überprüft. Der Drucker verwendet die PCL-Emulation, wenn "PCL-SmartSwitch" auf "Ein" festgelegt ist. Wenn "PCL-SmartSwitch" auf "Aus" festgelegt ist, wird die im "Menü Konfiguration" festgelegte Standard-Druckersprache verwendet.
NPA-Modus Ein Aus Auto	Legt fest, ob der Drucker die spezielle Verarbeitung durchführt, die für die bidirektionale Kommunikation erforderlich ist, und dabei die Konventionen des NPA-Protokolls (Network Printing Alliance) erfüllt. Hinweise: <ul style="list-style-type: none"> • Die Werksvorgabe lautet "Auto". • Nachdem Sie die Einstellung am Druckerbedienfeld geändert und die Menüs beendet haben, wird der Drucker neu gestartet. Die Menüauswahl wird anschließend aktualisiert.

Option	Funktion
Paralleler Puffer Deaktiviert Auto 3 KB bis [maximal zulässige Größe]	Konfiguriert die Größe des parallelen Eingabepuffers. Hinweise: <ul style="list-style-type: none"> • Die Werksvorgabe lautet "Auto". • Mit "Deaktiviert" wird die Zwischenspeicherung von Druckaufträgen deaktiviert. Bereits auf der Druckerfestplatte zwischengespeicherte Druckaufträge werden gedruckt, bevor der normale Druckerbetrieb wieder aufgenommen wird. • Die Größe des parallelen Puffers kann in Schritten von 1 KB erhöht werden. • Die maximal zulässige Größe hängt von der Speicherkapazität des Druckers und der Größe der anderen Verbindungspuffer sowie davon ab, ob die Option "Ressourcen speichern" aktiviert oder deaktiviert ist. • Sie können den maximalen Bereich für den parallelen Puffer vergrößern, indem Sie den seriellen, den USB- und den Netzwerkpuffer deaktivieren oder deren Größe verringern. • Nachdem Sie die Einstellung am Druckerbedienfeld geändert und die Menüs beendet haben, wird der Drucker neu gestartet. Die Menüauswahl wird anschließend aktualisiert.
Job-Pufferung Aus Ein Auto	Speichert Druckaufträge vorübergehend auf der Festplatte des Druckers, bevor die Aufträge gedruckt werden. Hinweise: <ul style="list-style-type: none"> • Die Werksvorgabe lautet "Aus". • Bei "Ein" werden Druckaufträge auf der Druckerfestplatte zwischengespeichert. • Bei "Auto" werden Druckaufträge nur zwischengespeichert, wenn der Drucker durch die Verarbeitung von Daten eines anderen Eingangsanschlusses ausgelastet ist. • Nachdem Sie die Einstellung am Druckerbedienfeld geändert und die Menüs beendet haben, wird der Drucker neu gestartet. Die Menüauswahl wird anschließend aktualisiert.
Erweiterter Status Ein Aus	Aktiviert die bidirektionale Kommunikation über den parallelen Anschluss. Hinweise: <ul style="list-style-type: none"> • Die Werksvorgabe lautet "Ein". • "Aus" deaktiviert die Kommunikation über den parallelen Anschluss.
Protokoll Standard Fastbytes	Gibt das Protokoll des parallelen Anschlusses an. Hinweise: <ul style="list-style-type: none"> • Die Werksvorgabe lautet "Fastbytes". Mit dieser Einstellung steht Kompatibilität mit den meisten verfügbaren parallelen Anschlüssen zur Verfügung (empfohlene Einstellung). • Bei "Standard" wird versucht, Kommunikationsprobleme am parallelen Anschluss zu vermeiden.
Init berücksichtigen Ein Aus	Legt fest, ob der Drucker Anforderungen zur Hardware-Initialisierung vom Computer berücksichtigt. Hinweise: <ul style="list-style-type: none"> • Die Werksvorgabe lautet "Aus". • Der Computer fordert die Initialisierung an, indem er das INIT-Signal am parallelen Anschluss aktiviert. Viele PCs aktivieren das INIT-Signal bei jedem Einschalten des Computers.
Parallelmodus 2 Ein Aus	Legt fest, ob die Daten des parallelen Anschlusses an der vorderen oder hinteren Kante des Strobe abgetastet werden. Hinweis: Die Werksvorgabe lautet "Ein".

Option	Funktion
Mac-Binär-PS Ein Aus Auto	Konfiguriert den Drucker für die Verarbeitung von binären Macintosh-PostScript-Druckaufträgen. Hinweise: <ul style="list-style-type: none"> • Die Werksvorgabe lautet "Auto". • Bei "Aus" werden Druckaufträge unter Verwendung des Standardprotokolls gefiltert. • Bei "Ein" werden unformatierte binäre PostScript-Druckaufträge verarbeitet.
ENA-Adresse YYY.YYY.YYY.YYY	Legt die Netzwerkadressinformationen für einen externen Druckserver fest. Hinweis: Diese Menüoption ist nur verfügbar, wenn der Drucker über den USB-Anschluss an einen externen Druckserver angeschlossen ist.
ENA-Netzmaske YYY.YYY.YYY.YYY	Legt die Netzmaskeninformationen für einen externen Druckserver fest. Hinweis: Diese Menüoption ist nur verfügbar, wenn der Drucker über den USB-Anschluss an einen externen Druckserver angeschlossen ist.
ENA-Gateway YYY.YYY.YYY.YYY	Legt die Gatewayinformationen für einen externen Druckserver fest. Hinweis: Diese Menüoption ist nur verfügbar, wenn der Drucker über den USB-Anschluss an einen externen Druckserver angeschlossen ist.

Menü "Seriell [x]"

Hinweis: Dieses Menü wird nur angezeigt, wenn eine optionale serielle Karte installiert wurde.

Option	Funktion
PCL-SmartSwitch Ein Aus	Konfiguriert den Drucker so, dass er automatisch zur PCL-Emulation wechselt, wenn ein über einen seriellen Anschluss empfangener Druckauftrag dies erfordert, ungeachtet der Standardsprache des Druckers. Hinweise: <ul style="list-style-type: none"> • Die Werksvorgabe lautet "Ein". • Bei "Aus" werden die eingehenden Daten vom Drucker nicht überprüft. Der Drucker verwendet die PostScript-Emulation, wenn "PS-SmartSwitch" auf "Ein" festgelegt ist. Wenn "PS-SmartSwitch" auf "Aus" festgelegt ist, wird die im "Menü Konfiguration" festgelegte Standard-Druckersprache verwendet.
PS-SmartSwitch Ein Aus	Konfiguriert den Drucker so, dass er automatisch zur PS-Emulation wechselt, wenn ein über einen seriellen Anschluss empfangener Druckauftrag dies erfordert, ungeachtet der Standardsprache des Druckers. Hinweise: <ul style="list-style-type: none"> • Die Werksvorgabe lautet "Ein". • Bei "Aus" werden die eingehenden Daten vom Drucker nicht überprüft. Der Drucker verwendet die PCL-Emulation, wenn "PCL-SmartSwitch" auf "Ein" festgelegt ist. Wenn "PCL-SmartSwitch" auf "Aus" festgelegt ist, wird die im "Menü Konfiguration" festgelegte Standard-Druckersprache verwendet.

Option	Funktion
NPA-Modus Ein Aus Auto	<p>Legt fest, ob der Drucker die spezielle Verarbeitung durchführt, die für die bidirektionale Kommunikation erforderlich ist, und dabei die Konventionen des NPA-Protokolls (Network Printing Alliance) erfüllt.</p> <p>Hinweise:</p> <ul style="list-style-type: none"> • Die Werksvorgabe lautet "Auto". Bei "Auto" überprüft der Drucker die Daten, bestimmt das Format und verarbeitet sie entsprechend. • Bei Auswahl von "Ein" führt der Drucker eine NPA-Verarbeitung durch. Wenn die Daten nicht im NPA-Format vorliegen, werden sie als fehlerhafte Daten zurückgewiesen. • Bei Auswahl von "Aus" führt der Drucker keine NPA-Verarbeitung durch. • Nachdem Sie die Einstellung am Druckerbedienfeld geändert und die Menüs beendet haben, wird der Drucker neu gestartet. Die Menüauswahl wird anschließend aktualisiert.
Serieller Puffer Deaktiviert Auto 3 KB bis [maximal zulässige Größe]	<p>Konfiguriert die Größe des seriellen Eingabepuffers.</p> <p>Hinweise:</p> <ul style="list-style-type: none"> • Die Werksvorgabe lautet "Auto". • Mit "Deaktiviert" wird die Zwischenspeicherung von Druckaufträgen deaktiviert. Bereits auf der Druckerfestplatte zwischengespeicherte Aufträge werden gedruckt, bevor der normale Druckerbetrieb wieder aufgenommen wird. • Die Größe des seriellen Puffers kann in Schritten von 1 KB erhöht werden. • Die maximal zulässige Größe hängt von der Speicherkapazität des Druckers und der Größe der anderen Verbindungspuffer sowie davon ab, ob die Option "Ressourcen speichern" aktiviert oder deaktiviert ist. • Sie können den Bereich für den seriellen Puffer vergrößern, indem Sie den parallelen, den USB- und den Netzwerkpuffer deaktivieren oder deren Größe verringern. • Nachdem Sie die Einstellung am Druckerbedienfeld geändert und die Menüs beendet haben, wird der Drucker neu gestartet. Die Menüauswahl wird anschließend aktualisiert.
Job-Pufferung Aus Ein Auto	<p>Speichert Druckaufträge vorübergehend auf der Festplatte des Druckers, bevor die Aufträge gedruckt werden.</p> <p>Hinweise:</p> <ul style="list-style-type: none"> • Die Werksvorgabe lautet "Aus". Bei der Einstellung "Aus" werden Druckaufträge vom Drucker nicht auf der Druckerfestplatte zwischengespeichert. • Bei "Ein" werden Druckaufträge auf der Druckerfestplatte zwischengespeichert. • Bei "Auto" werden Druckaufträge nur zwischengespeichert, wenn der Drucker durch die Verarbeitung von Daten eines anderen Eingangsanschlusses ausgelastet ist. • Nachdem Sie die Einstellung am Druckerbedienfeld geändert und die Menüs beendet haben, wird der Drucker neu gestartet. Die Menüauswahl wird anschließend aktualisiert.
Protokoll DTR DTR/DSR XON/XOFF XON/XOFF/DTR XONXOFF/DTRDSR	<p>Legt die Einstellungen für den Hardware- und Software-Quittungsbetrieb des seriellen Anschlusses fest.</p> <p>Hinweise:</p> <ul style="list-style-type: none"> • Die Werksvorgabe lautet "DTR". • "DTR/DSR" ist eine Einstellung für den Hardware-Quittungsbetrieb. • "XON/XOFF" ist eine Einstellung für den Software-Quittungsbetrieb. • "XON/XOFF/DTR" und "XON/XOFF/DTR/DSR" sind Einstellungen für den kombinierten Hardware- und Software-Quittungsbetrieb.

Option	Funktion
Stabiles XON Ein Aus	Legt fest, ob der Drucker dem Computer seine Verfügbarkeit meldet. Hinweise: <ul style="list-style-type: none"> Die Werksvorgabe lautet "Aus". Diese Menüoption ist nur dann für den seriellen Anschluss relevant, wenn "Seriell Protocol" auf "XON/XOFF" festgelegt ist.
Baud 1200 2400 4800 9600 19200 38400 57600 115200 138200 172800 230400 345600	Legt die Rate fest, mit der Daten über den seriellen Anschluss empfangen werden. Hinweise: <ul style="list-style-type: none"> Die Werksvorgabe lautet "9600". Die Baud-Raten "138200", "172800", "230400" und "345600" werden nur im Menü "Standard Seriell" angezeigt. In den Menüs "Seriell Option 1", "Seriell Option 2" und "Seriell Option 3" werden diese Einstellungen nicht angezeigt.
Datenbits 7 8	Legt die Anzahl der Datenbits fest, die pro Übertragungsrahmen gesendet werden. Hinweis: Die Werksvorgabe lautet "8".
Parität Gerade Ungerade Keine Ignorieren	Legt die Parität für serielle Ein- und Ausgabedatenrahmen fest. Hinweis: Die Werksvorgabe lautet "Keine".
DSR berücksichtigen Ein Aus	Legt fest, ob der Drucker das DSR-Signal verwendet. Hinweise: <ul style="list-style-type: none"> Die Werksvorgabe lautet "Aus". DSR ist ein Quittungssignal, das von den meisten seriellen Schnittstellenkabeln verwendet wird. Der serielle Anschluss verwendet DSR, um die vom Computer gesendeten Daten von Daten zu unterscheiden, die durch elektrisches Rauschen im seriellen Kabel erzeugt werden. Das elektrische Rauschen kann dazu führen, dass Streuzeichen gedruckt werden. Legen Sie die Einstellung auf "Ein" fest, um den Druck von Streuzeichen zu vermeiden.

Menü "SMTP-Setup"

Funktion	Funktion
Primäres SMTP-Gateway	Enthält die Gateway- und Anschlussinformationen für den SMTP-Server. Hinweis: Die Werksvorgabe für den Anschluss des SMTP-Gateway lautet "25".
Primärer SMTP-Gateway-Anschluss	
Sekundäres SMTP-Gateway	
Sekundärer SMTP-Gateway-Anschluss	

Funktion	Funktion
SMTP-Zeitsperre 5 – 30	Gibt die Zeit in Sekunden an, bis der Server den Versuch aufgibt, eine E-Mail zu senden. Hinweis: Die Werksvorgabe lautet "30".
Rückantwort an	Legt eine bis zu 128 Zeichen lange Rückantwortadresse für die vom Drucker gesendete E-Mail fest.
SSL verwenden Deaktiviert Verhandeln Erforderlich	Legt fest, dass der Drucker zur erhöhten Sicherheit SSL verwendet, wenn eine Verbindung zum SMTP-Server hergestellt wird. Hinweise: <ul style="list-style-type: none"> Die Werksvorgabe lautet "Disabled" (Deaktiviert). Wenn die "Verhandeln"-Einstellung verwendet wird, legt der SMTP-Server fest, ob SSL verwendet wird.
SMTP-Server-Authentifizierung Keine Authentifizierung erforderlich Anmeldung/Normal CRAM-MD5 Digest-MD5 NTLM Kerberos 5	Gibt die Art der erforderlichen Benutzerauthentifizierung an, um die Druckfunktionen nutzen zu können. Hinweis: Die Werksvorgabe lautet "Keine Authentifizierung erforderlich".
Vom Gerät initiierte E-Mail Keine SMTP-Daten (Gerät) verw.	Legt fest, welche Anmeldeinformationen bei der Kommunikation mit dem SMTP-Server verwendet werden. Für einige SMTP-Server sind Anmeldeinformationen erforderlich, um E-Mails senden zu können.
Geräte-ID	Hinweise:
Gerätepasswort	<ul style="list-style-type: none"> Die Werksvorgabe für "Vom Gerät initiierte E-Mail" und "Vom Benutzer initiierte E-Mail" lautet "Keine".
Kerberos 5-Bereich	<ul style="list-style-type: none"> Geräte-Benutzer-ID und Gerätekenwort werden zur Anmeldung beim SMTP-Server verwendet, wenn die Option "SMTP-Anmeldeinformationen des Geräts verwenden" ausgewählt wurde.
NTLM-Domäne	

Menü "Sicherheit"

Verschiedene Sicherheitseinstellungen (Menü)

Funktion	Funktion
Anmeldeeingrenzung Zeitsperre für Konsolenanmeldung Zeitsperre für Remote-Anmeldung	Begrenzt die Anzahl und den Zeitrahmen der fehlgeschlagenen Anmeldeversuche am Druckerbedienfeld, bevor <i>alle</i> Benutzer gesperrt werden. Hinweise: <ul style="list-style-type: none"> Der Eintrag "Zeitsperre für die Konsolenanmeldung" gibt an, wie lange der Drucker auf dem Druckerbedienfeld inaktiv bleibt, bevor der Benutzer automatisch abgemeldet wird. Wählen Sie eine Zeit zwischen 1 und 900 Sekunden aus. Die Werksvorgabe lautet 30. "Zeitsperre für Remote-Anmeldung" zeigt an, wie lange der Drucker den Remote-Bildschirm anzeigt, bevor der Benutzer automatisch abgemeldet wird. Wählen Sie eine Zeit zwischen 1 und 120 Sekunden aus. Die Werksvorgabe lautet "10".

Menü "Vertraulicher Druck"

Option	Funktion
Max. ungültige PINs Aus 2–10	Beschränkt die Anzahl ungültiger PIN-Eingaben. Hinweise: <ul style="list-style-type: none"> • Dieses Menü wird nur angezeigt, wenn eine formatierte und ordnungsgemäß funktionierende Druckerfestplatte installiert ist. • Ist der Grenzwert erreicht, werden die Druckaufträge für diesen Benutzernamen und diese PIN gelöscht.
Ablauffrist für vertrauliche Aufträge Aus 1 Stunde 4 Stunden 24 Stunden 1 Woche	Begrenzt den Zeitraum, für den ein vertraulicher Druckauftrag im Drucker verbleibt, bevor er gelöscht wird. Hinweise: <ul style="list-style-type: none"> • Wenn die Einstellung für die Ablauffrist geändert wird, während sich vertrauliche Druckaufträge im RAM oder auf der Festplatte des Druckers befinden, wird die Ablauffrist für diese Druckaufträge nicht in den neuen Standardwert geändert. • Wenn der Drucker ausgeschaltet wird, werden alle vertraulichen Druckaufträge im RAM des Druckers gelöscht.
Ablauffrist für Druckwiederholung Aus 1 Stunde 4 Stunden 24 Stunden 1 Woche	Legt eine zeitliche Begrenzung für das Speichern von Druckaufträgen im Drucker fest.
Ablauffrist für zu überprüfende Aufträge Aus 1 Stunde 4 Stunden 24 Stunden 1 Woche	Legt eine zeitliche Begrenzung für das Speichern von zu überprüfenden Druckaufträgen im Drucker fest.
Ablauffrist für reservierten Druck Aus 1 Stunde 4 Stunden 24 Stunden 1 Woche	Legt im Drucker eine zeitliche Begrenzung für das Speichern von Druckaufträgen fest, die zu einem späteren Zeitpunkt gedruckt werden können.
Hinweis: Die Werksvorgabe lautet "Aus".	

Menü Temporäre Dateien löschen

Beim Löschen temporärer Datendateien werden *nur* Druckaufträge von der Druckerfestplatte gelöscht, die momentan *nicht* vom Dateisystem verwendet werden. Alle permanenten Daten auf der Druckerfestplatte, wie heruntergeladene Schriften, Makros und zurückgehaltene Aufträge, werden nicht gelöscht.

Hinweis: Dieses Menü wird nur angezeigt, wenn eine formatierte und ordnungsgemäß funktionierende Druckerfestplatte installiert ist.

Option	Funktion
Löschmodus Auto	Geben Sie den Modus zum Löschen temporärer Datendateien an.
Automatische Methode Ein Durchlauf Mehrere Durchläufe	<p>Markieren Sie den von einem vorherigen Druckauftrag belegten Speicherplatz. Bei Verwendung dieser Methode kann der belegte Speicherplatz erst nach der Bereinigung wiederverwendet werden.</p> <p>Hinweise:</p> <ul style="list-style-type: none"> • Die Werksvorgabe lautet "Ein Durchgang". • Außerdem kann der Benutzer über diese Option das Löschen temporärer Datendateien aktivieren, ohne dass der Drucker für einen längeren Zeitraum ausgeschaltet werden muss. • Streng vertrauliche Informationen sollten <i>nur</i> mit der Methode "Mehrere Durchläufe" gelöscht werden.

Sicherheitsüberwachungsprotokoll (Menü)

Funktion	Funktion
Exportprotokoll	<p>Ermöglicht autorisierten Benutzern das Exportieren des Überwachungsprotokolls.</p> <p>Hinweise:</p> <ul style="list-style-type: none"> • Um das Überwachungsprotokoll vom Druckerbedienfeld zu exportieren, muss ein Flash-Laufwerk an den Drucker angeschlossen sein. • Das Überwachungsprotokoll kann über den Embedded Web Server heruntergeladen und auf dem Computer angezeigt werden.
Protokoll löschen Ja Nein	<p>Legt fest, ob Überwachungsprotokolle gelöscht werden oder nicht.</p> <p>Hinweis: Die Werksvorgabe lautet "Ja".</p>
Protokoll konfigurieren Überwachung aktivieren Ja Nein Remote-Syslog aktivieren Nein Ja Remote-Syslog-Funktion 0 – 23 Schweregrad der zu protokollierenden Ereignisse 0 bis 7	<p>Legt fest, ob und wie Überwachungsprotokolle erstellt werden.</p> <p>Hinweise:</p> <ul style="list-style-type: none"> • "Überwachung aktivieren" legt fest, ob Ereignisse im Sicherheitsüberwachungsprotokoll und im Remote-Syslog aufgezeichnet werden. Die Werksvorgabe lautet "No" (Nein). • "Remote-Syslog aktivieren" legt fest, ob Protokolle an einen Remote-Server gesendet werden. Die Werksvorgabe lautet "No" (Nein). • "Remote-Syslog-Funktion" bestimmt den Wert, der verwendet wird, um Protokolle an einen Remote-Syslog-Server zu senden. Die Werksvorgabe lautet "4". • Ist das Sicherheitsüberwachungsprotokoll aktiviert, wird der Schweregrad eines jeden Ereignisses aufgezeichnet. Die Werksvorgabe lautet "4".

Datum/Uhrzeit einstellen (Menü)

Funktion	Funktion
Akt. Datum/Uhrzeit	Zeigt die aktuellen Datums- und Uhrzeiteinstellungen für den Drucker an.

Funktion	Funktion
Datum und Uhrzeit manuell einstellen [Datum/Uhrzeit eingeben]	Dient zum Eingeben von Datum und Uhrzeit. Hinweise: <ul style="list-style-type: none"> • Durch das manuelle Einstellen von Datum und Uhrzeit wird "NTP aktivieren" auf "Nein" festgelegt. • Datum und Uhrzeit können über den Assistenten im Format JJJJ-MM-TT-HH:MM angegeben werden.
Zeitzone [Liste der Zeitzonen]	Wählt die Uhrzeit aus. Hinweis: Die Werksvorgabe lautet "GMT".
Automatisch auf Sommerzeit umstellen Ein Aus	Legt fest, dass der Drucker die entsprechende Anfangs- und Endzeit für die der Zeitzone zugewiesene Sommerzeit verwendet. Hinweis: Die Werksvorgabe lautet "Ein".
NTP aktivieren Ein Aus	Aktiviert das Network Time Protocol (NTP), mit dem die Uhrzeiten der verschiedenen Geräte im Netzwerk synchronisiert werden. Hinweise: <ul style="list-style-type: none"> • Die Werksvorgabe lautet "Ein". • Die Einstellung wird deaktiviert, wenn Sie Datum und Uhrzeit manuell festlegen.

Menü "Einstellungen"

Allgemeine Einstellungen

Allgemeine Einstellungen (Menü)

Option	Bis
Anzeigesprache Englisch Français Deutsch Italiano Español Dansk Norsk Nederlands Schwedisch Portugiesisch Suomi Russisch Polski Griechisch Magyar Turkce Cesky Vereinfachtes Chinesisch Traditionelles Chinesisch Koreanisch Japanisch	Legt die Sprache fest, in der der Text auf dem Druckerdisplay angezeigt wird. Hinweis: Manche Sprachen sind nicht auf allen Druckern verfügbar. Damit bestimmte Sprachen angezeigt werden, müssen Sie spezielle Hardware installieren.
Verbrauchsmaterialschätzungen anzeigen Schätzungen anzeigen Schätzungen nicht anzeigen	Zeigt den geschätzten Verbrauchsmaterialvorrat auf dem Bedienfeld, im Embedded Web Server, in den Menüeinstellungen und in den Gerätestatistikberichten an. Hinweis: Die Werksvorgabe lautet "Schätzungen anzeigen".
Eco-Modus Aus Energie Energie/Papier Papier	Minimiert den Verbrauch von Energie, Papier oder Spezialdruckmedien. Hinweise: <ul style="list-style-type: none"> • Die Werksvorgabe lautet "Aus". Mit "Aus" wird der Drucker auf die Werksvorgaben zurückgesetzt. • Mit der Einstellung "Energie" wird der Energieverbrauch des Druckers minimiert. Die Leistung kann beeinträchtigt sein, jedoch nicht die Druckqualität. • Mit der Einstellung "Energie/Papier" wird der Verbrauch von Energie, Papier oder Spezialdruckmedien minimiert. • Mit der Einstellung "Papier" wird der Verbrauch an Papier und Spezialdruckmedien für einen Druckauftrag minimiert. Die Leistung kann beeinträchtigt sein, jedoch nicht die Druckqualität.

Option	Bis
Stiller Modus Aus Ein	Reduziert die Geräusentwicklung des Druckers. Hinweise: <ul style="list-style-type: none"> • Die Werksvorgabe lautet "Aus". Dies unterstützt die Leistungsangaben für Ihren Drucker. • Mit der Einstellung "Ein", verursacht der Drucker so wenige Geräusche wie möglich. Dies eignet sich am besten für den Druck von Texten und Strichzeichnungen. • Wenn Sie im Drucktreiber "Foto" auswählen, wird der "Stille Modus" ggf. deaktiviert und werden eine bessere Druckqualität und die volle Druckgeschwindigkeit zur Verfügung gestellt.
Startsetup ausführen Ja Nein	Startet den Konfigurationsassistenten des Druckers. Hinweise: <ul style="list-style-type: none"> • Die Werksvorgabe lautet "Ja". • Nachdem Sie den Konfigurationsassistenten abgeschlossen und im Fenster zur "Länderauswahl" die Option Fertig gewählt haben, ist die Standardeinstellung "Nein".
Papierformate USA Metrisch	Gibt das Standardsystem für die Abmessung von Papierformaten an. Hinweise: <ul style="list-style-type: none"> • Die Werksvorgabe lautet "US". • Die Anfangseinstellung wird durch die Länder- oder Regionsauswahl im Konfigurationsassistenten bestimmt.
Startbildschirm anpassen Sprache ändern Angehaltene Jobs suchen Angehaltene Aufträge USB-Laufwerk Lesezeichen Aufträge nach Benutzer	Ändert die Symbole und Schaltflächen, die auf dem Bedienfeld angezeigt werden. Wählen Sie für jedes Symbol bzw. Schaltfläche unter folgenden Optionen aus: Anzeige Nicht anzeigen Hinweis: Die Werksvorgabe lautet "Nicht anzeigen".
Ausgabebeleuchtung Normal/Standby-Modus Aus Dunkel Hell	Legt die Helligkeit der Beleuchtung der Ablage fest. Hinweise: <ul style="list-style-type: none"> • Wenn für "Eco-Mode" die Option "Energie" oder "Energie/Papier" festgelegt ist, lautet die Werksvorgabe "Dunkel". • Wenn für "Eco-Mode" die Option "Aus" oder "Papier" festgelegt ist, lautet die Werksvorgabe "Hell". • Dieses Menü wird nur angezeigt, wenn eine Kontrollleuchte auf der Ablage installiert ist oder wenn eine optionale Ablage und eine Kontrollleuchte hinzugefügt wird.

Option	Bis
Alarmmeldungen Alarmsteuerung Kassetten-Alarm Hefter-Alarm Locher-Alarm	<p>Legt fest, welches Warnsignal der Drucker ausgibt, wenn ein Benutzereingriff erforderlich ist.</p> <p>Wenn die Alarmsteuerung aktiviert ist, können Sie festlegen, wie oft der Druckeralarm ertönt, während Sie im Kassetten-Alarm festlegen können, dass der Druckvorgang angehalten wird, wenn eine Patrone nur noch wenig Toner enthält.</p> <p>Wählen Sie für jeden Alarmtyp unter den folgenden Optionen aus:</p> <ul style="list-style-type: none"> Aus Einmal Fortlaufend <p>Hinweise:</p> <ul style="list-style-type: none"> • Die Werksvorgabe für "Kassetten-Alarm", "Hefter-Alarm" und "Locher-Alarm" lautet "Aus". Bei dieser Einstellung wird kein Warnsignal ausgegeben. • Die Werksvorgabe für die Alarmsteuerung lautet "Einzel". Damit werden drei kurze Alarmtöne ausgegeben. • Bei Auswahl von "Fortlaufend" wiederholt der Drucker alle zehn Sekunden drei Alarmtöne.
Zeitsperren Energiesparmodus Deaktiviert 1-120	<p>Legt fest, wie lange der Drucker nach Beendigung eines Druckauftrags wartet, bis er in den Energiesparmodus wechselt.</p> <p>Hinweise:</p> <ul style="list-style-type: none"> • Die Werksvorgabe lautet "20". • "Deaktiviert" wird nur angezeigt, wenn "Energie sparen" auf "Aus" festgelegt ist. • In niedrigeren Einstellungen wird weniger Energie verbraucht, die Aufwärmphase für den Drucker jedoch verlängert. • Wählen Sie einen hohen Wert, wenn sich der Drucker in ständigem Gebrauch befindet. Auf diese Weise ist der Drucker in den meisten Fällen druckbereit und benötigt nur eine minimale Aufwärmphase.
Zeitsperren Mit ausgeschalteter Anzeige drucken Drucken mit ausgeschalteter Anzeige zulassen Anzeige beim Drucken einschalten	<p>Damit der Drucker den Druck fortsetzt, obwohl die Anzeige ausgeschaltet ist.</p> <p>Hinweis: "Drucken mit ausgeschalteter Anzeige zulassen" ist die Werksvorgabe.</p>
Zeitsperren Ruhemodus-Zeitsperre Deaktiviert 1 Stunde 2 Stunden 3 Stunden 6 Stunden 1 Tag 2 Tage 3 Tage 1 Woche 2 Wochen 1 Monat	<p>Legt fest, dass der Drucker im Stromsparmodus arbeitet.</p> <p>Hinweise:</p> <ul style="list-style-type: none"> • Wenn die Ruhemodus-Zeitsperre abläuft, verwendet der Drucker die Ethernet-Verbindung, um den Wert für "Ruhemodus-Zeitsperre auf Verbindung" zu prüfen. • Wenn "Ruhemodus-Zeitsperre auf Verbindung" auf "Nicht Energiesparen" festgelegt ist, schaltet der Drucker nie automatisch in den Energiesparmodus um. • Wenn "Ruhemodus-Zeitsperre auf Verbindung" auf "Ruhezustand aktivieren" festgelegt ist, folgt der Drucker dem Wert für die Ruhemodus-Zeitsperre, sofern dieser nicht auf "Deaktiviert" gesetzt ist. • Die Werksvorgabe lautet 3 Tage.

Option	Bis
Zeitsperren Ruhemodus-Zeitsperre auf Anschluss Nicht in Ruhezustand versetzen Ruhezustand aktivieren	Legt fest, dass der Drucker die Einstellung "Zeit für Ruhezustand" selbst dann beachtet, wenn eine aktive Ethernet-Verbindung besteht. Hinweise: <ul style="list-style-type: none"> • "Ruhemodus" ist die Werksvorgabe. • Wenn "Ruhemodus-Zeitsperre auf Verbindung" auf "Nicht Energiesparen" festgelegt ist, schaltet der Drucker nie automatisch in den Energiesparmodus um. • Wenn "Ruhemodus-Zeitsperre auf Verbindung" auf "Ruhezustand aktivieren" festgelegt ist, folgt der Drucker dem Wert der Einstellung "Ruhemodus-Zeitsperre", sofern dieser nicht auf "Deaktiviert" gesetzt ist.
Zeitsperren Anzeige-Zeitsperre 15 bis 300 Sek.	Legt fest, nach wie vielen Sekunden die Anzeige des Druckers wieder in den Status "Bereit" zurückkehrt. Hinweis: Die Werksvorgabe lautet "30 Sek.".
Zeitsperren Druckzeitsperre Deaktiviert 1 bis 255 Sek.	Legt fest, wie viele Sekunden der Drucker bis zum Empfang einer Auftragsende-Meldung warten soll, bevor der restliche Druckauftrag abgebrochen wird. Hinweise: <ul style="list-style-type: none"> • Die Werksvorgabe lautet "90 Sek.". • Wenn die Zeit abgelaufen ist, werden die sich noch im Drucker befindenden, teilweise formatierten Seiten gedruckt, und der Drucker prüft, ob neue Druckaufträge anstehen. • Die Menüoption "Druckzeitsperre" ist nur bei Verwendung der PCL-Emulation verfügbar. Auf Druckaufträge in der PostScript-Emulation hat diese Einstellung keine Auswirkung.
Zeitsperren Wartezeitsperre Deaktiviert 15 bis 65535 Sek.	Legt fest, wie viele Sekunden der Drucker auf den Empfang zusätzlicher Daten warten soll, bevor er den Auftrag abbricht. Hinweise: <ul style="list-style-type: none"> • Die Werksvorgabe lautet "40 Sek.". • Die Menüoption "Wartezeitsperre" ist nur verfügbar, wenn die PostScript-Emulation verwendet wird. Auf Druckaufträge in der PCL-Emulation hat diese Einstellung keine Auswirkung.
Zeitsperren Zeitsperre für Auftrag zurückhalten 5 bis 255 Sek.	Legt fest, wie viele Sekunden der Drucker auf einen Benutzereingriff wartet, bevor Aufträge aufgrund von nicht verfügbaren Ressourcen angehalten und dann andere Aufträge aus der Druckerwarteschlange gedruckt werden. Hinweise: <ul style="list-style-type: none"> • Die Werksvorgabe lautet "30 Sek.". • Dieses Menü wird nur angezeigt, wenn eine formatierte und ordnungsgemäß funktionierende Druckerfestplatte installiert ist.
Fehlerbehebung Automatischer Neustart Neustarten, wenn inaktiv Immer neu starten Nie neu starten Max. automatische Neustarts 1-20	Legt fest, dass der Drucker neu startet, wenn ein Fehler auftritt. Hinweise: <ul style="list-style-type: none"> • Die Werksvorgabe für "Automatischer Neustart" lautet "Immer neu starten". • Die Werksvorgabe für "Max. automatische Neustarts" lautet "2". • Wenn der Drucker innerhalb eines bestimmten Zeitraums die Anzahl automatischer Neustarts durchführt, die im Drucker festgelegt ist, zeigt der Drucker den entsprechenden Fehler an, anstatt neu zu starten.

Option	Bis
Druck-Wiederherstellung Auto. fortfahren Deaktiviert 5 – 255	Der Drucker druckt in bestimmten Offline-Situationen weiter, wenn das Problem nicht im angegebenen Zeitrahmen gelöst wird. Hinweis: Die Werksvorgabe lautet "Disabled" (Deaktiviert).
Druck-Wiederherstellung Nach Stau weiter Ein Aus Auto	Legt fest, ob der Drucker gestaute Seiten erneut druckt. Hinweise: <ul style="list-style-type: none"> • Die Werksvorgabe lautet "Auto". Der Drucker druckt gestaute Seiten nur dann erneut, wenn der Speicherplatz, den die Seiten belegen, nicht für andere Druckeraufgaben benötigt wird. • Bei "Ein" druckt der Drucker gestaute Seiten immer neu aus. • Bei "Aus" druckt der Drucker gestaute Seiten nicht erneut.
Druck-Wiederherstellung Stauassistent Ein Aus	Legt fest, dass der Drucker automatisch nach gestautem Papier sucht. Hinweis: Die Werksvorgabe lautet "Ein".
Druck-Wiederherstellung Seitenschutz Aus Ein	Druckt eine Seite, die andernfalls möglicherweise nicht gedruckt wird. Hinweise: <ul style="list-style-type: none"> • Die Werksvorgabe lautet "Aus". Bei dieser Einstellung druckt der Drucker nur einen Teil einer Seite, wenn der Speicher zur Verarbeitung der gesamten Seite nicht ausreicht. • Bei Auswahl von "Ein" druckt der Drucker die ganze Seite.
Energiesparmodus-Taste drücken Nichts unternehmen Energiesparmodus Ruhezustand aktivieren	Legt fest, wie der Drucker auf ein kurzes Drücken der Energiesparmodus-Taste reagiert, wenn er sich im Leerlauf befindet. Hinweis: Die Werksvorgabe lautet "Energiesparmodus".
Energiesparmodus-Taste gedrückt halten Nichts unternehmen Energiesparmodus Ruhezustand aktivieren	Legt fest, wie der Drucker auf ein langes Drücken der Energiesparmodus-Taste reagiert, wenn er sich im Leerlauf befindet. Hinweis: Die Werksvorgabe lautet "Nichts unternehmen".
Werkseinstellungen Nicht wiederherstellen Wiederherstellen	Setzt die Druckereinstellungen auf die Werksvorgaben zurück. Hinweise: <ul style="list-style-type: none"> • Die Werksvorgabe lautet "Nicht wiederherstellen". Die benutzerdefinierten Einstellungen werden beibehalten. • "Jetzt wiederherstellen" setzt alle Menüeinstellungen mit Ausnahme der Einstellungen für das Menü "Netzwerk/Anschlüsse" auf die Werksvorgaben zurück. Die in das RAM heruntergeladenen Ressourcen werden gelöscht. In den Flash-Speicher oder auf die Druckerfestplatte geladene Ressourcen werden nicht gelöscht.

Option	Bis
Benutzerdefinierte Meldung Aus IP-Adresse Hostname Kontaktnamen Standort Name für konfigurationsfreie Lösung Benutzerdefinierter Text 1	Zeigt Informationen zu ausgewählten benutzerdefinierten Meldungen an der Bedienerkonsole an.
Konfigurationsdatei exportieren Exportieren	Exportiert die Druckerkonfigurationsdatei auf ein Flash-Laufwerk. Hinweis: Die Konfigurationsdatei kann nur exportiert werden, wenn ein Flash-Laufwerk an den Drucker angeschlossen ist.

Flash-Laufwerk (Menü)

Menü "Druckeinstellungen"

Option	Funktion
Kopien 1–999	Legt die Standardanzahl an Kopien für jeden Druckauftrag fest. Hinweis: Die Werksvorgabe lautet "1".
Papierzuführung Fach [x] Universalzuführung ¹ Universal-Zufuhr ² Papier manuell Briefumschlag manuell	Legt einen Standardpapiereinzug für alle Druckaufträge fest. Hinweis: Die Werksvorgabe lautet "Fach 1".
Sortieren (1,1,1) (2,2,2) (1,2,3) (1,2,3)	Stapelt die sortierten Seiten eines Druckauftrags, wenn mehrere Kopien gedruckt werden. Hinweis: Die Werksvorgabe lautet "(1,2,3) (1,2,3)".
Seiten (Duplex) Einseitig Beidseitig	Gibt an, ob nur eine oder beide Seiten eines Blatts bedruckt werden. Hinweis: Die Werkseinstellung ist einseitiger Druck.
Geheftet Aus Ein	Gibt an, ob Drucke geheftet werden. Hinweise: <ul style="list-style-type: none"> • Die Werksvorgabe lautet "Aus". • "Ein" ermöglicht dem Drucker, Druckaufträge zu heften. • Dieses Menü wird nur angezeigt, wenn ein unterstützter Heftklammer-Finisher installiert ist.

¹ Dieses Menü wird nur auf Druckermodellen mit Touchscreen angezeigt.

² Dieses Menü wird nur auf Druckermodellen ohne Touchscreen angezeigt.

Option	Funktion
Gelocht Aus Ein	Gibt an, ob Drucke Löcher zum Binden haben. Hinweise: <ul style="list-style-type: none"> • Die Werksvorgabe lautet "Aus". • Dieses Menü wird nur angezeigt, wenn ein unterstützter Hefter-/Locher-Finisher installiert ist.
Lochmodus 2 Löcher 3 Löcher 4 Löcher	Gibt die Anzahl der herzustellenden Löcher an. Hinweise: <ul style="list-style-type: none"> • Die US-Werksvorgabe lautet "3 Löcher". Die internationale Werksvorgabe lautet "4 Löcher". • Dieses Menü wird nur angezeigt, wenn ein unterstützter Hefter-/Locher-Finisher installiert ist.
Beidseitig binden Lange Kante Kurze Kante	Legt fest, wie beidseitig bedruckte Seiten gebunden und gedruckt werden Hinweise: <ul style="list-style-type: none"> • Bei "Lange Kante" wird davon ausgegangen, dass die Seiten an der langen Seitenkante gebunden werden (im Hochformat linke Kante, im Querformat obere Kante). Dies ist die Werksvorgabe. • Bei "Kurze Kante" wird davon ausgegangen, dass die Seiten an der kurzen Seitenkante gebunden werden (im Hochformat obere Kante, im Querformat linke Kante).
Papiersparmodus - Ausrichtung Auto Querformat Hochformat	Legt die Ausrichtung eines Dokuments mit mehreren Seiten fest. Hinweise: <ul style="list-style-type: none"> • Die Werksvorgabe lautet "Auto". • Diese Einstellung wirkt sich auf Druckaufträge aus, wenn der Wert der Einstellung des Papiersparmodus im selben Menü nicht auf "Aus" festgelegt ist.
Papiersparmodus Aus 2 Seiten 3 Seiten 4 Seiten 6 Seiten 9 Seiten 12 Seiten 16 Seiten	Gibt an, dass mehrere Seitenbilder auf eine Seite eines Blattes Papier gedruckt werden sollen. Hinweise: <ul style="list-style-type: none"> • Die Werksvorgabe lautet "Aus". • Die ausgewählte Zahl entspricht der Anzahl der Druckbilder, die auf einer Seite gedruckt werden sollen.
Papiersparmodus - Rand Keiner Seitenrand drucken	Versieht die einzelnen Seitenbilder beim Mehrseitendruck (Seiten/Blatt) mit einem Rahmen. Hinweise: <ul style="list-style-type: none"> • Die Werksvorgabe lautet "Keiner". • Diese Einstellung wirkt sich auf Druckaufträge aus, wenn der Wert der Einstellung des Papiersparmodus im selben Menü nicht auf "Aus" festgelegt ist.
¹ Dieses Menü wird nur auf Druckermodellen mit Touchscreen angezeigt. ² Dieses Menü wird nur auf Druckermodellen ohne Touchscreen angezeigt.	

Option	Funktion
Papiersparmodus - Anordnung Horizontal Umgekehrt horizontal Umgekehrt vertikal Vertikal	Legt beim Mehrseitendruck (Seiten/Blatt) die Position der Seitenbilder fest. Hinweise: <ul style="list-style-type: none"> • Die Werksvorgabe lautet "Horizontal". • Die Position hängt von der Anzahl der Seitenbilder sowie deren Ausrichtung (Hoch- oder Querformat) ab. • Diese Einstellung wirkt sich auf Druckaufträge aus, wenn der Wert der Einstellung des Papiersparmodus im selben Menü nicht auf "Aus" festgelegt ist.
Trennseiten Aus Zwischen Kopien Zwischen Aufträgen Zwischen Seiten	Gibt an, ob leere Trennseiten eingefügt werden. Hinweise: <ul style="list-style-type: none"> • Die Werksvorgabe lautet "Aus". • "Zwischen Kopien" fügt ein leeres Blatt zwischen den einzelnen Exemplaren eines Druckauftrags ein, wenn "Sortieren" auf "(1,2,3) (1,2,3)" festgelegt ist. Wenn "Sortieren" auf "(1,1,1) (2,2,2)" festgelegt ist, wird eine leere Seite zwischen jedem Satz gedruckter Seiten eingefügt (alle Seiten 1, alle Seiten 2 usw.). • Bei Auswahl von "Zwischen Aufträgen" wird eine leere Seite zwischen den einzelnen Druckaufträgen eingefügt. • Bei Auswahl von "Zwischen Seiten" wird eine leere Seite nach jeder Seite des Druckauftrags eingefügt. Diese Einstellung ist hilfreich, wenn Sie Folien bedrucken oder für Notizen Leerseiten in ein Dokument einfügen möchten.
Trennseitenquelle Fach [x] Manuelle Zufuhr Universalzuführung ¹ Universal-Zufuhr ²	Legt fest, aus welchem Papiereinzug die Trennseite zugeführt wird. Hinweis: Die Werksvorgabe lautet "Fach 1".
Leere Seiten Nicht drucken Drucken	Legt fest, ob leere Seiten in einen Druckauftrag eingefügt werden. Hinweis: Die Werksvorgabe lautet "Nicht drucken".
¹ Dieses Menü wird nur auf Druckermodellen mit Touchscreen angezeigt. ² Dieses Menü wird nur auf Druckermodellen ohne Touchscreen angezeigt.	

Druckeinstellungen

Menü "Konfiguration"

Funktion	Funktion
Druckersprache PCL-Emulation PS-Emulation	Legt die Standarddruckersprache fest. Hinweise: <ul style="list-style-type: none"> • Die Werksvorgabe lautet "PCL-Emulation". • Bei der PostScript-Emulation wird ein PostScript-Interpreter für die Verarbeitung von Druckaufträgen verwendet. • Bei der PCL-Emulation wird ein PCL-Interpreter für die Verarbeitung von Druckaufträgen verwendet. • Wenn eine Standarddruckersprache festgelegt wird, kann ein Softwareprogramm trotzdem Druckaufträge in einer anderen Druckersprache senden.
Druckauftrag wartet Ein Aus	Legt fest, ob Druckaufträge aufgrund von nicht verfügbaren Druckeroptionen oder benutzerdefinierten Einstellungen aus der Druckerwarteschlange gelöscht werden. Diese Druckaufträge werden in einer anderen Warteschlange gespeichert, sodass andere Druckaufträge normal gedruckt werden können. Wenn die fehlenden Informationen oder Optionen oder beides verfügbar sind, werden die gespeicherten Aufträge gedruckt. Hinweise: <ul style="list-style-type: none"> • Die Werksvorgabe lautet "Aus". • Dieses Menü wird nur angezeigt, wenn eine nicht schreibgeschützte Druckerfestplatte installiert ist. Dadurch wird sichergestellt, dass gespeicherte Aufträge nicht verloren gehen, wenn der Drucker nicht mehr mit Strom versorgt wird.
Druckbereich Normal Ganze Seite	Stellt den logischen und physischen bedruckbaren Bereich ein. Hinweise: <ul style="list-style-type: none"> • Die Werksvorgabe lautet "Normal". Wenn Sie versuchen, Daten im nicht bedruckbaren Bereich zu drucken, der durch den Druckbereich "Normal" definiert ist, schneidet der Drucker das Bild am Rand des Druckbereichs ab. • Bei "Ganze Seite" kann das Bild in den nicht bedruckbaren Bereich verschoben werden, der durch die Einstellung "Normal" definiert wird. Das Bild wird jedoch am Rand des als "Normal" definierten Druckbereichs abgeschnitten. Diese Einstellung wirkt sich nur auf Seiten aus, die mit einem PCL 5e-Interpreter gedruckt werden, und hat keine Auswirkung auf Seiten, die mit dem PCL XL- oder PostScript-Interpreter gedruckt werden.
Laden in RAM Flash Datenträger	Legt den Speicherort für heruntergeladene Ressourcen fest. Hinweise: <ul style="list-style-type: none"> • Die Werksvorgabe lautet "RAM". "RAM" kann nur als temporäres Ladeziel verwendet werden. • Im Flash-Speicher oder auf einer Festplatte werden heruntergeladene Ressourcen permanent gespeichert. Heruntergeladene Ressourcen bleiben im Flash-Speicher oder auf der Festplatte erhalten, auch wenn der Drucker ausgeschaltet wird. • Diese Menüoption wird nur angezeigt, wenn Flash-Speicher oder eine Druckerfestplatte installiert ist.

Funktion	Funktion
Ressour. speich. Ein Aus	Legt fest, wie der Drucker mit temporären Downloads (z. B. Schriftarten und Makros) im Arbeitsspeicher (RAM) verfährt, wenn ein Druckauftrag eingeht, für den der verfügbare Speicher nicht ausreicht. Hinweise: <ul style="list-style-type: none"> Die Werksvorgabe lautet "Aus". Bei Auswahl von "Aus" behält der Drucker die heruntergeladenen Ressourcen nur so lange bei, bis der Speicher anderweitig benötigt wird. Heruntergeladene Ressourcen werden dann zum Verarbeiten von Druckaufträgen gelöscht. Bei der Einstellung "Ein" behält der Drucker alle heruntergeladenen Ressourcen bei, auch wenn die Druckersprache geändert oder der Drucker zurückgesetzt wird. Wenn der Druckerspeicher nicht ausreicht, wird die Meldung Speicher voll [38] auf der Druckeranzeige angezeigt, aber heruntergeladene Ressourcen werden nicht gelöscht.
Alle Druckaufträge drucken Alphabetisch Ältester zuerst Letzter zuerst	Legt die Reihenfolge fest, in der vertrauliche und angehaltene Druckaufträge gedruckt werden, wenn die Option "Gesamte Reihenfolge drucken" ausgewählt wurde. Hinweis: Die Werksvorgabe lautet "Alphabetisch".

Papierausgabe

Funktion	Funktion
Seiten (Duplex) Einseitig Beidseitig	Legt fest, ob der beidseitige Druck (Duplexdruck) als Standardeinstellung für alle Druckaufträge festgelegt wird. Hinweise: <ul style="list-style-type: none"> Die Werksvorgabe lautet "Einseitig". Sie können beidseitigen Druck in der Druckersoftware festlegen. Für Windows-Benutzer: Klicken Sie auf Datei >Drucken und dann auf Eigenschaften, Voreinstellungen, Optionen oder Einrichtung. Für Macintosh-Benutzer: Wählen Sie Ablage >Drucken aus und passen Sie die Einstellungen im Druckdialogfeld und in den Einblendmenüs an.
Beidseitig binden Lange Kante Kurze Kante	Legt fest, wie beidseitig bedruckte Seiten gebunden und gedruckt werden Hinweise: <ul style="list-style-type: none"> Die Werksvorgabe lautet "Lange Kante". Bei "Lange Kante" wird davon ausgegangen, dass die Seiten an der langen Seitenkante gebunden werden (im Hochformat linke Kante, im Querformat obere Kante). Bei "Kurze Kante" wird davon ausgegangen, dass die Seiten an der kurzen Seitenkante gebunden werden (im Hochformat obere Kante, im Querformat linke Kante).
Kopien 1 – 999	Legt die Standardanzahl an Kopien für jeden Druckauftrag fest. Hinweis: Die Werksvorgabe lautet "1".
Leere Seiten Nicht drucken Drucken	Legt fest, ob leere Seiten in einen Druckauftrag eingefügt werden. Hinweis: Die Werksvorgabe lautet "Nicht drucken".

Funktion	Funktion
Sortieren (1,1,1) (2,2,2) (1,2,3) (1,2,3)	Sortiertes Stapeln der Seiten eines Druckauftrags, wenn Sie mehrere Kopien drucken. Hinweise: <ul style="list-style-type: none"> Die Werksvorgabe lautet "(1,1,1) (2,2,2)". Bei der Einstellung "Ein" wird der Druckauftrag in der richtigen Reihenfolge ausgegeben.
Trennseiten Aus Zwischen Kopien Zwischen Aufträgen Zwischen Seiten	Festlegen, ob leere Trennseiten eingefügt werden. Hinweise: <ul style="list-style-type: none"> Die Werksvorgabe lautet "Keine". "Zwischen Kopien" fügt ein leeres Blatt zwischen den einzelnen Exemplaren eines Druckauftrags ein, wenn "Sortieren" auf "(1,2,3) (1,2,3)" festgelegt ist. Wenn "Sortieren" auf "(1,1,1) (2,2,2)" festgelegt ist, wird eine leere Seite zwischen jedem Satz gedruckter Seiten eingefügt (alle Seiten 1, alle Seiten 2 usw.). Bei Auswahl von "Zwischen Aufträgen" wird eine leere Seite zwischen den einzelnen Druckaufträgen eingefügt. Bei Auswahl von "Zwischen Seiten" wird eine leere Seite nach jeder Seite eines Druckauftrags eingefügt. Diese Einstellung ist hilfreich, wenn Sie Folien bedrucken oder Leerseiten in ein Dokument einfügen möchten.
Trennseitenzufuhr Fach [x] Manuelle Zufuhr	Festlegen, aus welchem Papiereinzug die Trennseiten zugeführt werden. Hinweise: <ul style="list-style-type: none"> Die Werksvorgabe lautet "Fach 1"(Standardfach). Im Menü "Papier" muss "Universal-Zufuhr konfigurieren" auf "Kassette" gesetzt sein, damit "Manuelle Zufuhr" als Menüoption angezeigt wird.
Papiersparmodus Aus 2 Seiten 3 Seiten 4 Seiten 6 Seiten 9 Seiten 12 Seiten 16 Seiten	Druckt mehrseitige Bilder auf einer Seite des Papiers. Hinweise: <ul style="list-style-type: none"> Die Werksvorgabe lautet "Aus". Die ausgewählte Zahl entspricht der Anzahl der Druckbilder, die auf einer Seite gedruckt werden sollen.
Papiersparmodus - Anordnung Horizontal Umgekehrt horizontal Umgekehrt vertikal Vertikal	Legt bei Verwendung des Papiersparmodus die Position der einzelnen Seitenbilder fest. Hinweise: <ul style="list-style-type: none"> Die Werksvorgabe lautet "Horizontal". Die Position hängt von der Anzahl der Seitenbilder sowie deren Ausrichtung (Hoch- oder Querformat) ab.
Papiersparmodus - Ausrichtung Automatisch Querformat Hochformat	Legt die Ausrichtung eines Dokuments mit mehreren Seiten fest. Hinweis: Die Werksvorgabe lautet "Auto". Der Drucker wählt zwischen Hochformat und Querformat aus.
Papiersparmodus - Rand Keine Vollton	Bei Verwendung des Papiersparmodus wird ein Rahmen gedruckt. Hinweis: Die Werksvorgabe lautet "Keine".

Funktion	Funktion
Heftauftrag Aus Ein	Gibt an, ob die Druckausgabe geheftet wird. Hinweise: <ul style="list-style-type: none"> • Die Werksvorgabe lautet "Aus". • Dieses Menü wird nur angezeigt, wenn ein unterstützter Heftklammer-Finisher installiert ist.
Heftertest durchführen	Drückt einen Bericht, der bestätigt, dass der Staple-Finisher einwandfrei funktioniert. Hinweis: Dieses Menü wird nur angezeigt, wenn ein unterstützter Heftklammer-Finisher installiert ist.
Locher Ein Aus	Legt fest, ob Druckausgaben mit Öffnungen versehen werden, damit die Blätter in einem Ordner abgeheftet werden können. Hinweise: <ul style="list-style-type: none"> • Die Werksvorgabe lautet "Aus". • Dieses Menü wird nur angezeigt, wenn ein unterstützter Hefter-/Locher-Finisher installiert ist.
Lochmodus 2 Löcher 3 Löcher 4 Löcher	Legt die Anzahl der Löcher fest, mit denen die Druckausgaben versehen werden, damit die Blätter in einem Ordner abgeheftet werden können. Hinweise: <ul style="list-style-type: none"> • Die US-Werksvorgabe lautet "3 Löcher". Die internationale Werksvorgabe lautet "4 Löcher". • Dieses Menü wird nur angezeigt, wenn ein unterstützter Hefter-/Locher-Finisher installiert ist.
Versetzt stapeln Keine Zwischen Kopien Zwischen Aufträgen	Stapelt Seiten entsprechend der ausgewählten Option versetzt. Hinweise: <ul style="list-style-type: none"> • Die Werksvorgabe lautet "Keine". • Mit "Zwischen Kopien" wird jedes Exemplar eines Druckauftrags versetzt gestapelt, sofern "Sortieren" aktiviert ist. Wenn "Sortieren" deaktiviert ist, wird jeder Satz gedruckter Seiten versetzt gestapelt, beispielsweise alle Seiten 1 und alle Seiten 2. • Mit "Zwischen Aufträgen" wird für den gesamten Druckauftrag unabhängig von der Anzahl gedruckter Exemplare dieselbe versetzte Position festgelegt. • Dieses Menü wird nur angezeigt, wenn ein unterstützter Heftklammer-Finisher installiert ist.

Menü "Qualität"

Funktion	Funktion
Auflösung 300 dpi 600 dpi 1200 dpi 1200 Bildqualität 2400 Bildqualität	Gibt die Auflösung der Druckausgabe in Punkt pro Zoll an. Hinweis: Die Standardauflösung ist 600 dpi.

Funktion	Funktion
Pixel-Erhöhung Aus Schriften Horizontal Vertikal Beide Richtungen Isoliert	Ermöglicht für ein klareres Druckbild das Drucken von mehr Pixeln in Gruppen, um so Bilder horizontal oder vertikal zu vergrößern oder Schriftarten zu vergrößern. Hinweis: Die Werksvorgabe lautet "Aus".
Tonerauftrag 1 bis 10	Hellt die Druckausgabe auf oder dunkelt sie ab. Hinweise: <ul style="list-style-type: none"> • Die Werksvorgabe lautet "8". • Durch Auswahl eines niedrigeren Werts kann Toner eingespart werden.
Feine Linien verbessern Ein Aus	Aktivierung eines Druckmodus, der besonders für Dateien wie Bauzeichnungen, Landkarten, Schaltpläne und Ablaufdiagramme geeignet ist. Hinweise: <ul style="list-style-type: none"> • Die Werksvorgabe lautet "Aus". • Sie können diese Option in der Druckersoftware festlegen. Windows-Benutzer klicken auf Datei >Drucken und dann auf Eigenschaften, Voreinstellungen, Optionen oder Einrichtung. Macintosh-Benutzer wählen Ablage >Drucken und passen die Einstellungen im Druckdialogfeld und in den Einblendmenüs an. • Um diese Option über den Embedded Web Server einzustellen, geben Sie die IP-Adresse des Netzwerkdruckers in das Webbrowser-Adressfeld ein.
Grauanpassung Automatisch Aus	Automatische Anpassung der für Bilder angewendeten Kontrastverbesserung. Hinweis: Die Werksvorgabe lautet "Auto".
Helligkeit -6 bis 6	Passt die Druckausgabe durch Aufhellen oder Abdunkeln an. Durch eine Aufhellung der Ausgabe kann Toner eingespart werden. Hinweis: Die Werksvorgabe lautet "0".
Kontrast 0 – 5	Passt den Kontrast gedruckter Objekte an. Hinweis: Die Werksvorgabe lautet "0".

Auftragsabrechnung (Menü)

Hinweis: Diese Menüoption wird nur angezeigt, wenn eine formatierte und ordnungsgemäß funktionierende Festplatte installiert ist. Stellen Sie sicher, dass die Druckerfestplatte nicht schreibgeschützt bzw. lese-/schreibgeschützt ist.

Funktion	Funktion
Auftragsabrechnungsprotokoll Aus Ein	Legt fest, ob der Drucker ein Protokoll der empfangenen Druckaufträge erstellt. Hinweis: Die Werksvorgabe lautet "Aus".
Dienstprogramme für die Auftragsabrechnung	Ermöglicht das Drucken und Löschen von Protokolldateien oder das Exportieren dieser Dateien auf ein Flash-Laufwerk.

Funktion	Funktion
Intervall für Abrechnungsprotokoll Wöchentlich Monatlich	Legt fest, wie oft eine Protokolldatei erstellt wird. Hinweis: Die Werksvorgabe lautet "Monatlich".
Protokollaktion am Ende des Intervalls Keine Aktuelles Protokoll per E-Mail senden Aktuelles Protokoll per E-Mail senden und löschen Aktuelles Protokoll auf Webseite stellen Akt. Protokoll auf Webseite stellen und löschen	Legt fest, wie der Drucker reagiert, wenn der Intervallschwellenwert überschritten wird. Hinweis: Die Werksvorgabe lautet "Keine".
Festplatte fast voll Aus 1 – 99	Gibt die maximale Größe der Protokolldatei an, bevor der Drucker die Aktion "Festplatte fast voll" ausführt. Hinweis: Die Werksvorgabe lautet "5".
Aktion "Festplatte fast voll" Keine Aktuelles Protokoll per E-Mail senden Aktuelles Protokoll per E-Mail senden und löschen Ältestes Protokoll per E-Mail senden und löschen Aktuelles Protokoll auf Webseite stellen Akt. Protokoll auf Webseite stellen und löschen Ältestes Protokoll auf Webseite stellen u. löschen Aktuelles Protokoll löschen Ältestes Protokoll löschen Alle Protokolle löschen Alle außer aktuelles Protokoll löschen	Legt fest, wie der Drucker reagiert, wenn die Druckerfestplatte fast voll ist. Hinweise: <ul style="list-style-type: none"> • Die Werksvorgabe lautet "Keine". • Der unter "Festplatte fast voll" definierte Wert legt fest, wann die Aktion ausgeführt wird.
Akt. beleg. Festp. Keine Aktuelles Protokoll per E-Mail senden und löschen Ältestes Protokoll per E-Mail senden und löschen Akt. Protokoll auf Webseite stellen und löschen Ältestes Protokoll auf Webseite stellen u. löschen Aktuelles Protokoll löschen Ältestes Protokoll löschen Alle Protokolle löschen Alle außer aktuelles Protokoll löschen	Legt fest, wie der Drucker reagiert, wenn die Festplattenauslastung den Maximalwert (100 MB) erreicht. Hinweis: Die Werksvorgabe lautet "Keine".
URL zum Bereitstellen von Protokollen	Legt fest, wo der Drucker Auftragsabrechnungsprotokolle bereitstellt.
E-Mail zum Senden von Protokollen	Gibt die E-Mail-Adresse an, an die der Drucker Auftragsabrechnungsprotokolle sendet.
Prot.-Datei-Präfix	Gibt das gewünschte Präfix für den Protokolldateinamen an. Hinweis: Der im Menü "TCP/IP" definierte aktuelle Hostname wird als Standardpräfix für die Protokolldatei verwendet.

Menü Dienstprog.

Funktion	Funktion
Angeh. Jobs entfernen Vertraulich Angehalten Nicht wiederhergest. Alle	Löscht vertrauliche und angehaltene Aufträge von der Druckerfestplatte. Hinweise: <ul style="list-style-type: none"> Die Auswahl einer Einstellung beeinflusst nur die Aufträge, die im Drucker gespeichert sind. Lesezeichen, Druckaufträge auf Flash-Laufwerken und andere angehaltene Aufträge sind nicht betroffen. Bei Auswahl von "Nicht wiederhergest." werden alle Aufträge des Typs "Drucken und Zurückhalten", die <i>nicht</i> von der Druckerfestplatte oder dem Arbeitsspeicher wiederhergestellt wurden, gelöscht.
Flash formatieren Ja Nein	Formatieren Sie den Flash-Speicher. Warnung - Mögliche Schäden: Schalten Sie keinesfalls den Drucker aus, während der Flash-Speicher formatiert wird. Hinweise: <ul style="list-style-type: none"> Bei Auswahl von "Ja" werden alle Daten auf der Flash-Speicherkarte gelöscht. Mit "Nein" wird die Anforderung zur Formatierung abgebrochen. Der Begriff "Flash-Speicher" bezieht sich auf Speicherkapazität, die dem Drucker durch die Installation einer Flash-Speicherkarte hinzugefügt wird. Die Flash-Speicherkarte darf nicht schreib- oder lese-/schreibgeschützt sein. Diese Menüoption wird nur angezeigt, wenn eine ordnungsgemäß funktionierende Flash-Speicherkarte installiert ist.
Downloads auf Festplatte löschen Jetzt löschen Nicht löschen	Löscht alle auf der Druckerfestplatte gespeicherten Downloads sowie alle angehaltenen, zwischengespeicherten und geparkten Aufträge. Hinweise: <ul style="list-style-type: none"> Durch "Jetzt löschen" wird der Drucker so eingestellt, dass die Downloads gelöscht werden und nach dem Löschen auf dem Display wieder der ursprüngliche Bildschirm angezeigt wird. Durch "Nicht löschen" wird nach dem Löschen wieder der ursprüngliche Bildschirm auf dem Druckerdisplay angezeigt.
Hex Trace aktivieren	Hilft bei der Ermittlung der Ursache von Problemen bei Druckaufträgen. Hinweise: <ul style="list-style-type: none"> Wenn diese Option aktiviert ist, werden alle an den Drucker gesendeten Daten in Hexadezimal- und Zeichendarstellung gedruckt und keine Steuercodes ausgeführt. Um den Hex Trace-Modus zu beenden oder zu deaktivieren, schalten Sie den Drucker aus oder setzen ihn zurück.
Deckungsabschätzung Aus Ein	Bietet eine Schätzung der prozentualen Tonerdeckungsmenge auf einer Seite. Die Schätzung wird am Ende eines Druckauftrags auf einer separaten Seite gedruckt. Hinweis: Die Werksvorgabe lautet "Aus".

Menü "XPS"

Option	Funktion
Fehlerseiten drucken Aus Ein	Druckt einen Bericht mit Informationen über die Fehler sowie die XML-Auszeichnungsfehler. Hinweis: Die Werksvorgabe lautet "Aus".

Menü "PDF"

Option	Funktion
Größe anpassen Ja Nein	Passt die Seite an das ausgewählte Papierformat an. Hinweis: Die Werksvorgabe lautet "No" (Nein).
Anmerkungen Nicht drucken Drucken	Druckt Anmerkungen in einer PDF-Datei. Hinweis: Die Werksvorgabe lautet "Nicht drucken".

Menü "PostScript"

Funktion	Funktion
PS-Fehler drucken Ein Aus	Druckt eine Seite mit der Definition des PostScript-Fehlers. Hinweis: Die Werksvorgabe lautet "Aus".
PS-Startmodus sperren Ein Aus	Deaktiviert die SysStart-Datei. Hinweis: Die Werksvorgabe lautet "Aus".
Schriftpriorität Resident Flash/Datenträger	Festlegen der Reihenfolge, in der Schriftarten gesucht werden. Hinweise: <ul style="list-style-type: none"> • Die Werksvorgabe lautet "Resident". • Dieses Menüelement ist nur verfügbar, wenn eine ordnungsgemäß funktionierende und formatierte Flash-Speicherkarte oder Druckerfestplatte installiert ist. • Die Flash-Speicherkarte bzw. die Druckerfestplatte darf nicht schreib- oder lese-/schreibgeschützt bzw. durch ein Kennwort geschützt sein. • Für die Job-Puffergröße muss ein anderer Wert als "100 %" eingestellt sein.

Menü "PCL-Emulation"

Funktion	Funktion
Schriftartquelle Resident Datenträger Herunterladen Flash Alle	Gibt die Schriftarten an, die im Menü "Schriftartname" angezeigt werden. Hinweise: <ul style="list-style-type: none"> • Die Werksvorgabe lautet "Resident". "Resident" zeigt alle Schriftarten an, die werksseitig in den Arbeitsspeicher (RAM) des Druckers geladen wurden. • Die Einstellungen "Flash-Speicher" und "Festplatte" zeigen alle in der jeweiligen Option geladenen Schriftarten an. • Die Flash-Option muss ordnungsgemäß formatiert sein und darf nicht schreibgeschützt, lese-/schreibgeschützt oder kennwortgeschützt sein. • Mit der Option "Herunterladen" werden alle in den RAM geladenen Schriftarten angezeigt. • Mit der Option "Alle" werden alle für die einzelnen Optionen verfügbaren Schriftarten angezeigt.

Funktion	Funktion
Schriftartname Courier 10	Identifizieren einer bestimmten Schriftart und deren Speicherort. Hinweis: Die Werksvorgabe lautet "Courier 10". Mit "Courier 10" werden der Schriftartname, die Schrift-ID sowie der Speicherort im Drucker angezeigt. Die Abkürzungen für die Schriftartquelle sind "R" für "Resident", "F" für "Flash-Speicher", "K" für "Festplatte" und "D" für "Herunterladen".
Zeichensatz 10U PC-8 12U PC-850	Festlegen des Zeichensatzes für die einzelnen Schriftartnamen. Hinweise: <ul style="list-style-type: none"> • Die Werksvorgabe in den USA lautet "10U PC-8". Die internationale Werksvorgabe lautet "12UPC -850". • Unter Zeichensatz versteht man einen Satz von alphabetischen und numerischen Zeichen, Interpunktionszeichen und Sonderzeichen. Zeichensätze unterstützen die verschiedenen Anforderungen für Texte in verschiedenen Sprachen oder für bestimmte Fachgebiete, wie z. B. mathematische Symbole für wissenschaftliche Texte. Es werden nur die unterstützten Zeichensätze angezeigt.
PCL-Emulation Konfig. Punktgröße 1,00 bis 1008,00	Ändern der Punktgröße für skalierbare typografische Schriftarten. Hinweise: <ul style="list-style-type: none"> • Die Werksvorgabe lautet "12". • Mit der Punktgröße wird die Höhe der Zeichen der Schriftart angegeben. Ein Punkt entspricht etwa 0,014 Zoll. • Die Punktgröße kann in Schritten von 0,25-Punkt erhöht oder verringert werden.
PCL-Emulation Konfig. Teilung 0.08–100	Legt die Teilung der Schriftart für skalierbare Schriftarten mit einheitlichem Zeichenabstand fest. Hinweise: <ul style="list-style-type: none"> • Die Werksvorgabe lautet "10". • Die Teilung bezieht sich auf die Anzahl der Zeichen mit festem Abstand pro Zoll (dpi, characters per inch). • Die Teilung kann in Schritten von 0,01-cpi erhöht oder verringert werden. • Für nicht skalierbare Schriftarten mit einheitlichem Zeichenabstand wird die Teilung zwar auf dem Bedienfeld angezeigt, kann aber nicht geändert werden.
PCL-Emulation Konfig. Ausrichtung Hochformat Querformat	Festlegen der Ausrichtung von Text und Grafiken auf der Seite. Hinweise: <ul style="list-style-type: none"> • Die Werksvorgabe lautet "Hochformat". Mit der Option "Hochformat" werden Text und Grafiken parallel zur kurzen Kante der Seite gedruckt. • Mit der Option "Querformat" werden Text und Grafiken parallel zur langen Kante der Seite gedruckt.
PCL-Emulation Konfig. Zeilen pro Seite 1–255	Gibt an, wie viele Zeilen auf den einzelnen Seiten gedruckt werden. Hinweise: <ul style="list-style-type: none"> • Die Werksvorgabe in den USA lautet "60". Die internationale Standardeinstellung lautet "64". • Der Drucker legt den Abstand zwischen den einzelnen Zeilen basierend auf den Einstellungen für "Zeilen pro Seite", "Papierformat" und "Ausrichtung" fest. Wählen Sie das gewünschte Papierformat und die Ausrichtung, bevor Sie "Zeilen pro Seite" festlegen.

Funktion	Funktion
PCL-Emulation Konfig. A4-Breite 198 mm 203 mm	Einstellen des Druckers auf Papier im A4-Format. Hinweise: <ul style="list-style-type: none"> • Die Werksvorgabe lautet "198 mm". • Mit der Einstellung "203-mm" wird die Breite der Seite so eingestellt, dass das Drucken von 80 Zeichen mit einer Teilung von 10 möglich ist.
PCL-Emulation Konfig. Auto WR nach ZV Ein Aus	Hiermit wird festgelegt, ob der Drucker nach einem Zeilenvorschub (ZV) automatisch einen Wagenrücklauf (WR) durchführen soll. Hinweis: Die Werksvorgabe lautet "Aus".
PCL-Emulation Konfig. Auto ZV nach WR Ein Aus	Hiermit wird festgelegt, ob der Drucker nach einem Wagenrücklauf (WR) automatisch einen Zeilenvorschub (ZV) durchführen soll. Hinweis: Die Werksvorgabe lautet "Aus".
Fachumkehrung Uni.Zuf-Zuordnung Aus Keine 0-199 Fach [x] Zuordnung Aus Keine 0-199 Man.Pap.-Zuordnung Aus Keine 0-199 Man. Briefumschlag-Zuordn. Aus Keine 0-199	Konfigurieren des Druckers für die Zusammenarbeit mit Druckersoftware oder Programmen, die andere Zuordnungen von Zuführungen und Papierfächern verwenden. Hinweise: <ul style="list-style-type: none"> • Die Werksvorgabe lautet "Aus". • Mit der Einstellung "Keine" ignoriert die Zuführung den Befehl "Papierzuführung auswählen". Diese Option wird nur angezeigt, wenn sie vom PCL 5e-Interpreter ausgewählt wird. • Mit der Einstellung "0-199" wird eine benutzerdefinierte Einstellung zugewiesen.
Fachumkehrung Werksvorgaben anzeigen Uni.Zuf. Vorgabe = 8 Fach 1 Vorgabe = 1 Fach 4 Vorgabe = 1 Fach 5 Vorgabe = 1 Fach 20 Vorgabe = 1 Fach 21 Vorgabe = 1 Brief Vorgabe = 6 MPap Vorgabe = 2 MBrf Vorgabe = 3	Anzeige der Werksvorgabe für jedes Fach bzw. jede Zuführung.

Funktion	Funktion
Fachumkehrung Standardeinstellungen wiederherstellen Ja Nein	Zurücksetzen aller Fächer und Zuführungen auf die Werksvorgaben.

Menü "HTML"

Option	Funktion
Schriftartname Joanna MT Albertus MT Antique Olive Apple Chancery Arial MT Avant Garde Bodoni Bookman Chicago Clarendon Cooper Black Copperplate Coronet Courier Eurostile Garamond Geneva Gill Sans Goudy Helvetica Hoefler Text Intl CG Times Intl Courier Intl Univers	Stellt die Standardschriftart für HTML-Dokumente ein. Hinweis: In HTML-Dokumenten, für die keine Schriftart festgelegt wurde, wird Times verwendet.

Option	Funktion
Schriftgröße 1-255 pt	Legt die Standardschriftgröße für HTML-Dokumente fest. Hinweise: <ul style="list-style-type: none"> Die Werksvorgabe lautet "12 pt". Die Schriftgröße kann in Schritten von 1-Punkt erhöht werden.
Skalieren 1-400%	Skaliert die Standardschriftart für HTML-Dokumente. Hinweise: <ul style="list-style-type: none"> Die Werksvorgabe lautet "100 %". Die Skalierung kann in Schritten von 1 % erhöht werden.

Option	Funktion
Ausrichtung Hochformat Querformat	Legt die Seitenausrichtung für HTML-Dokumente fest. Hinweis: Die Werksvorgabe lautet "Hochformat".
Randgröße 8-255 mm	Legt den Seitenrand für HTML-Dokumente fest. Hinweise: <ul style="list-style-type: none"> • Die Werksvorgabe lautet "19 mm". • Die Randgröße kann in Schritten von 1 mm erhöht werden.
Hintergrund Nicht drucken Drucken	Legt fest, ob Hintergründe in HTML-Dokumenten gedruckt werden sollen. Hinweis: Die Werksvorgabe lautet "Drucken".

Menü "Bild"

Option	Funktion
Automatisch anpassen Ein Aus	Wählt die optimalen Werte für Papierformat, Skalierung und Ausrichtung aus. Hinweis: Die Werksvorgabe lautet "Ein". Durch diese Einstellung werden die Skalierungs- und Ausrichtungseinstellungen für einige Bilder außer Kraft gesetzt.
Umkehren Ein Aus	Invertiert Schwarzweißbilder. Hinweise: <ul style="list-style-type: none"> • Die Werksvorgabe lautet "Aus". • Diese Einstellung kann bei GIF- oder JPEG-Grafiken nicht verwendet werden.
Skalierung Oben links verankern Beste Anpassung Mittig verankern Höhe/Breite anpassen Höhe anpassen Breite anpassen	Skaliert das Bild in Anpassung an das ausgewählte Papierformat. Hinweise: <ul style="list-style-type: none"> • Die Werksvorgabe lautet "Beste Anpassung". • Wenn die Option "Autom. anpassen" auf "Ein" gesetzt ist, wird als Skalierung automatisch "Beste Anpassung" festgelegt.
Ausrichtung Hochformat Querformat Umgekehrtes Hochformat Umgekehrtes Querformat	Legt die Bildausrichtung fest. Hinweis: Die Werksvorgabe lautet "Hochformat".

Menü "Hilfe"

Das Hilfemenü besteht aus einer Anzahl von Hilfeseiten, die im Drucker als PDF-Dateien gespeichert sind. Sie enthalten Informationen zur Verwendung des Druckers sowie zum Ausführen von Druckaufgaben.

Die Hilfeseiten in den Sprachen Englisch, Französisch, Deutsch und Spanisch sind im Drucker gespeichert.

Menüeintrag	Beschreibung
Alle Anleitungen drucken	Druckt alle Anleitungen.
Druckqualität	Enthält Informationen zum Lösen von Druckqualitätsproblemen.
Druckanleitung	Enthält Informationen zum Einlegen von Papier und anderen Spezialdruckmedien
Druckmedienanleitung	Enthält eine Liste mit Papierformaten, die in Fächern und Zuführungen unterstützt werden.
Anleitung für Druckdefekte	Enthält Informationen zum Erstellen zum Beheben von Druckdefekten.
Menüzuordnung	Enthält eine Liste der Druckerbedienfeld-Menüs und -Einstellungen.
Informationsanleitung	Enthält Tipps zum Ermitteln weiterer Informationen.
Verbindungsanleitung	Enthält Informationen zum Anschließen des Druckers als lokaler Drucker (USB) oder Netzwerkdrucker.
Umsetzungsanleitung	Enthält Anweisungen zum sicheren Umsetzen des Druckers.

Geld sparen und die Umwelt schützen

Einsparen von Papier und Toner

Untersuchungen haben gezeigt, dass 80 % der CO₂-Bilanz eines Druckers auf den Papierverbrauch zurückzuführen sind. Die können die CO₂-Bilanz erheblich reduzieren, indem Sie Recycling-Papier verwenden und beispielsweise beide Seiten des Papiers bedrucken oder mehrere Seiten eines Dokuments auf ein einziges Blatt Papier drucken.

Weitere Informationen zum Einsparen von Papier und Energie finden Sie im Abschnitt "[Verwenden des Sparmodus](#)" auf Seite 128.

Verwenden von Recyclingpapier

Als Unternehmen, das sich seiner Verantwortung gegenüber der Umwelt bewusst ist, unterstützen wir die Verwendung von Recyclingpapier, das speziell für Laserdrucker hergestellt wird. Informationen darüber, welches Recyclingpapier für Ihren Drucker geeignet ist, finden Sie unter "[Verwenden von Recyclingpapier und anderen Papieren](#)" auf Seite 63.

Einsparen von Verbrauchsmaterial

Beide Seiten des Papiers verwenden

Wenn Ihr Druckermodell beidseitiges Drucken unterstützt, können Sie festlegen, ob auf eine oder auf beide Seiten des Papiers gedruckt wird.

Hinweise:

- Beidseitiges Drucken ist die Standardeinstellung im Druckertreiber.
- Eine vollständige Liste der unterstützten Produkte und Länder finden Sie unter www.dell.com/support.

Mehrere Seiten auf ein Blatt bringen

Sie können bis zu 16 aufeinander folgende Seiten eines mehrseitigen Dokuments auf eine Seite eines einzelnen Blatts drucken, indem Sie für den Druckauftrag eine Einstellung aus dem Bereich "Mehrseitendruck (N Seiten)" auswählen.

Den ersten Entwurf genau prüfen

Gehen Sie wie folgt vor, bevor Sie mehrere Kopien eines Dokuments ausdrucken:

- Nutzen Sie die Preview-Funktion, um zu sehen, wie das Dokument aussieht, bevor Sie es ausdrucken.
- Drucken Sie zunächst eine Kopie des Dokuments, und prüfen Sie, ob Inhalt und Format korrekt sind.

Papierstaus vermeiden

Stellen Sie das Papierformat und die Papiersorte richtig ein, um Papierstaus zu vermeiden. Weitere Informationen finden Sie unter "[Vermeiden von Papierstaus](#)" auf Seite 151.

Energieeinsparung

Verwenden des Sparmodus

1 Öffnen Sie einen Webbrowser, und geben Sie die IP-Adresse des Druckers in das Adressfeld ein.

Hinweise:

- Sie finden die IP-Adresse des Druckers im Abschnitt "TCP/IP" des Menüs "Netzwerk/Berichte". Die IP-Adresse wird in vier Zahlengruppen angezeigt, die durch Punkte voneinander abgetrennt sind. Beispiel: 123.123.123.123.
- Wenn Sie einen Proxyserver verwenden, deaktivieren Sie ihn vorübergehend, um die Webseite ordnungsgemäß zu laden.

2 Klicken Sie auf **Einstellungen** > **Allgemeine Einstellungen** > **Sparmodus**.

3 Wählen Sie eine Einstellung aus.

Funktion	Funktion
Aus	Die Werksvorgaben für den Eco-Mode werden verwendet. Hinweise: <ul style="list-style-type: none"> • Einstellungen, die geändert wurden, als andere Modi ausgewählt waren, werden auf die Werksvorgaben zurückgesetzt. • "Aus" unterstützt die Leistungsangaben des Druckers.
Energie	Energieeinsparung, besonders wenn der Drucker inaktiv ist. Hinweise: <ul style="list-style-type: none"> • Der Motor des Druckwerks wird erst gestartet, wenn ein Dokument druckbereit ist. Es kann zu einer kurzen Verzögerung beim Drucken der ersten Seiten kommen. • Der Drucker wechselt in den Energiesparmodus, nachdem er eine Minute lang inaktiv war. • Das Druckerdisplay wird ausgeschaltet, wenn sich der Drucker im Energiesparmodus befindet. • Kontrollleuchten des Staple-Finishers und anderer optionaler Finisher sind ausgeschaltet, wenn sich der Drucker im Energiesparmodus befindet.
Energie/Papier	Alle Einstellungen für den Modus "Energie" und "Papier" werden verwendet.
Normalpapier	Aktivieren Sie den automatischen beidseitigen Druck (Duplex).

4 Klicken Sie auf **Übernehmen**.

Verringern der Geräusentwicklung

Aktivieren Sie den "Stillen Modus", um die Betriebsgeräusche Ihres Druckers zu verringern.

1 Wechseln Sie auf dem Druckerbedienfeld zu:

 > **Einstellungen** >  > **Einstellungen** >  > **Allgemeine Einstellungen** >  > **Stiller Modus** > 

2 Wählen Sie eine Einstellung aus.

Funktion	Funktion
Ein	Verringert die Geräusentwicklung. Hinweise: <ul style="list-style-type: none"> • Druckaufträge werden mit verminderter Geschwindigkeit gedruckt. • Der Motor des Druckwerks wird erst gestartet, wenn ein Dokument druckbereit ist. Es tritt möglicherweise eine kurze Verzögerung auf, bevor die erste Seite gedruckt wird. • Die Alarmsteuerung und die Töne für den Kassetten-Alarm sind deaktiviert. • Der Drucker ignoriert den Befehl zum frühzeitigen Start.
Aus	Verwendet die Werksvorgaben. Hinweis: Diese Einstellung unterstützt die Leistungsangaben des Druckers.

3 Drücken Sie auf .

Anpassen des Energiesparmodus

Sie können Energie sparen, indem Sie die Anzahl der Minuten verringern, die vergehen sollen, bis der Drucker in den Energiesparmodus übergeht. Wählen Sie einen Wert zwischen 1 und 120 aus. Die Werksvorgabe lautet 30 Minuten.

Hinweis: Der Drucker akzeptiert weiterhin Druckaufträge, wenn er sich im Energiesparmodus befindet.

Verwendung des Embedded Web Server

1 Öffnen Sie einen Webbrowser, und geben Sie die IP-Adresse des Druckers in das Adressfeld ein.

Hinweise:

- Sie finden die IP-Adresse des Druckers im Abschnitt "TCP/IP" des Menüs "Netzwerk/Berichte". Die IP-Adresse wird in vier Zahlengruppen angezeigt, die durch Punkte voneinander abgetrennt sind. Beispiel: 123.123.123.123.
- Wenn Sie einen Proxyserver verwenden, deaktivieren Sie ihn vorübergehend, um die Webseite ordnungsgemäß zu laden.

2 Wechseln Sie zu:

Einstellungen >Allgemeine Einstellungen >Zeitsperren

3 Geben Sie im Feld "Energiesparmodus" die Anzahl der Minuten ein, die der Drucker bis zur Aktivierung des Energiesparmodus warten soll.

4 Klicken Sie auf **Übernehmen**.

Verwenden der Druckerbedienerkonsole

1 Wechseln Sie auf dem Druckerbedienfeld zu:

 >Einstellungen >  >Einstellungen >  >Allgemeine Einstellungen >  >Zeitsperren >
 >Energiesparmodus > 

2 Wählen Sie im Feld "Energiesparmodus" die Anzahl der Minuten aus, die der Drucker bis zur Aktivierung des Energiesparmodus warten soll.

3 Drücken Sie auf .

Verwenden des Ruhemodus

Der Ruhemodus ist ein Betriebsmodus mit sehr niedrigem Stromverbrauch.

Hinweise:

- Die Standardeinstellung beträgt drei Tage, bevor der Drucker in den Ruhemodus wechselt.
- Stellen Sie sicher, dass der Ruhemodus beendet wurde, bevor Sie einen neuen Druckauftrag senden. Der Ruhemodus wird durch einen Kaltstart oder durch langes Drücken der Energiesparmodus-Taste beendet.
- Wenn sich der Drucker im Ruhemodus befindet, ist der Embedded Web Server deaktiviert.

1 Navigieren Sie im Bedienfeld zu:

 > **Einstellungen** >  > **Einstellungen** >  > **Allgemeine Einstellungen** > 

2 Wählen Sie **Energiesparmodus-Taste drücken** oder **Energiesparmodus-Taste gedrückt halten** und dann .

3 Drücken Sie **Ruhezustand aktivieren** > .

Anpassen der Anzegehelligkeit des Druckers

Wenn Sie Energie sparen möchten oder die Anzeige auf dem Display nicht richtig erkennen können, passen Sie die Einstellungen der Helligkeit an.

Verwendung des Embedded Web Server

1 Öffnen Sie einen Webbrowser, und geben Sie die IP-Adresse des Druckers in das Adressfeld ein.

Hinweise:

- Sie finden die IP-Adresse des Druckers im Abschnitt "TCP/IP" des Menüs "Netzwerk/Berichte". Die IP-Adresse wird in vier Zahlengruppen angezeigt, die durch Punkte voneinander abgetrennt sind. Beispiel: 123.123.123.123.
- Wenn Sie einen Proxyserver verwenden, deaktivieren Sie ihn vorübergehend, um die Webseite ordnungsgemäß zu laden.

2 Klicken Sie auf **Einstellungen** > **Allgemeine Einstellungen**.

3 Geben Sie im Feld "Anzegehelligkeit" die Helligkeit für das Display in Prozent ein.

4 Klicken Sie auf **Übernehmen**.

Recycling-Papier

Recycling von Dell Produkten

So schicken Sie Dell Produkte für das Recycling zurück:

- 1 Besuchen Sie unsere Website unter www.dell.com/recycle.
- 2 Wählen Sie Ihr Land oder Ihre Region aus.
- 3 Befolgen Sie dann die Anweisungen auf dem Bildschirm.

Sichern des Druckers

Verwenden der Sicherheitssperrfunktion

Der Drucker verfügt über eine Sicherheitssperrfunktion. Wenn eine mit den meisten Laptops kompatible Sperre angebracht wird, ist der Drucker gesperrt. Ist der Drucker gesperrt, können die Abdeckung der Controller-Platine und die Controller-Platine nicht entfernt werden. Bringen Sie eine Sicherheitssperre an der angezeigten Stelle am Drucker an.



Hinweis zu flüchtigem Speicher

Ihr Drucker ist mit verschiedenen Speichertypen ausgestattet, die in der Lage sind, Geräte- und Netzwerkeinstellungen sowie Benutzerdaten zu speichern.

Speichertyp	Beschreibung
Flüchtiger Speicher	Ihr Drucker verwendet einen standardmäßigen <i>RAM-Speicher</i> (Random Access Memory), um Benutzerdaten bei einfachen Druckaufträgen vorübergehend zu speichern.
Nicht flüchtiger Speicher	Ihr Drucker kann zwei Arten von nicht flüchtigem Speicher verwenden: EEPROM und NAND (Flash-Speicher). Beide Arten werden verwendet, um das Betriebssystem, Geräteeinstellungen, Netzwerkinformationen, und Lesezeicheneinstellungen und Embedded Solutions zu speichern.
Festplattenspeicher	In einigen Druckern ist eine Festplatte installiert. Die Druckerfestplatte ist für gerätespezifische Funktionen ausgelegt. Sie wird verwendet, um zwischengespeicherte Benutzerdaten aus komplexen Druckaufträgen sowie Formular- und Schriftartdaten beizubehalten.

Unter folgenden Umständen sollte der Inhalt des installierten Druckerspeichers gelöscht werden:

- Der Drucker wird ausgemustert.
- Die Druckerfestplatte wird ausgetauscht.
- Der Drucker wird in eine andere Abteilung oder an einen anderen Standort verlegt.
- Der Drucker wird von einem Techniker gewartet, der nicht dem Unternehmen angehört.

- Der Drucker wird aus Wartungsgründen aus den Firmenräumen entfernt.
- Der Drucker wird an ein anderes Unternehmen veräußert.

Entsorgen einer Druckerfestplatte

Hinweis: Einige Druckermodelle sind möglicherweise nicht mit einer Festplatte ausgestattet.

In Hochsicherheitsumgebungen können zusätzliche Schritte erforderlich sein, um sicherzustellen, dass kein Zugriff auf die auf der Druckerfestplatte gespeicherten, vertraulichen Daten möglich ist, nachdem der Drucker bzw. dessen Festplatte aus den Firmenräumen entfernt wurde.

- **Entmagnetisierung:** Löscht die Festplatte mithilfe eines magnetischen Felds, das gespeicherte Daten entfernt.
- **Crushing:** Komprimiert die Festplatte physisch, um Bestandteile voneinander zu trennen und unlesbar zu machen.
- **Zerstören (Milling):** Zerkleinert die Festplatte in kleine Metallteile.

Hinweis: Obwohl die meisten Daten elektronisch gelöscht werden können, gibt es nur eine Möglichkeit, um das vollständige Löschen aller Daten sicherzustellen. Sie besteht darin, jede Festplatte, auf der Daten gespeichert sind, physisch zu zerstören.

Löschen des flüchtigen Speichers

Der im Drucker installierte flüchtige Speicher (RAM) muss an eine Stromquelle angeschlossen sein, damit er Daten speichern kann. Um die zwischengespeicherten Daten zu löschen, schalten Sie den Drucker aus.

Löschen des nicht flüchtigen Speichers

Löschen Sie individuelle Einstellungen, Geräte- und Netzwerkeinstellungen, Sicherheitseinstellungen und eingebettete Lösungen, indem Sie folgende Schritte ausführen:

- 1 Schalten Sie den Drucker aus.
- 2 Halten Sie **2** und **6** auf der Tastatur gedrückt, während Sie den Drucker einschalten. Lassen Sie die Tasten erst los, sobald ein Verlaufs balken auf dem Bildschirm angezeigt wird.

Der Drucker führt die Einschaltsequenz aus. Anschließend wird das Konfigurationsmenü angezeigt. Wenn der Drucker vollständig eingeschaltet ist, wird eine Liste von Funktionen auf dem Druckerdisplay angezeigt.

- 3 Drücken Sie auf Nach-oben- oder Nach-unten-Taste, bis **Alle Einstellungen löschen** angezeigt wird. Der Drucker wird während dieses Vorgangs mehrere Male neu gestartet.

Hinweis: Durch "Alle Einstellungen löschen" werden alle Geräteeinstellungen, Lösungen, Aufträge und Kennwörter aus dem Druckerarbeitspeicher entfernt.

- 4 Wechseln Sie zu:
Zurück >Menü "Konfiguration" beenden

Der Drucker führt ein Einschalt-Reset aus und kehrt zum normalen Betriebsmodus zurück.

Löschen des Druckerfestplattenspeichers

Hinweise:

- Einige Druckermodelle sind möglicherweise nicht mit einer Festplatte ausgestattet.
- Wenn Sie in den Druckermenüs das Löschen temporärer Datendateien konfigurieren, können Sie vertrauliches Datenmaterial entfernen, das von Druckaufträgen hinterlassen wurde, indem Sie die für das Löschen gekennzeichneten Dateien sicher überschreiben.

Über das Druckerbedienfeld

- 1 Schalten Sie den Drucker aus.
- 2 Halten Sie **2** und **6** gedrückt, während Sie den Drucker einschalten. Lassen Sie die Tasten erst los, sobald ein Verlaufs balken auf dem Bildschirm angezeigt wird.
Der Drucker führt die Einschaltsequenz aus. Anschließend wird das Konfigurationsmenü angezeigt. Wenn der Drucker vollständig eingeschaltet ist, wird eine Liste von Funktionen auf dem Druckerdisplay angezeigt.
- 3 Drücken Sie die Nach-oben- oder Nach-unten-Taste, bis **Festplatte formatieren** angezeigt wird. Wählen Sie dann eine der folgenden Optionen aus:
 - **Festplatte formatieren (schnell)**: Mit dieser Option können Sie die Festplatte in einem Durchlauf mit Nullen überschreiben.
 - **Festplatte formatieren (sicher)**: Mit dieser Option können Sie die Festplatte mehrere Male nach einem Zufallsbitmuster überschreiben. Anschließend findet ein Überprüfungsdurchlauf statt. Das sichere Überschreiben ist mit dem DoD 5220.22-M-Standard zum sicheren Löschen von Festplattendaten kompatibel. Streng vertrauliche Informationen sollten mit dieser Methode gelöscht werden.
- 4 Drücken Sie die Nach-oben- oder Nach-unten-Taste, bis **Ja** angezeigt wird und fahren Sie dann mit dem Löschen der Festplatte fort.

Hinweise:

- In der Statusleiste wird der Fortschritt beim Löschen der Festplatte angezeigt.
- Das Löschen der Festplatte kann von mehreren Minuten bis zu mehr als einer Stunde dauern. In dieser Zeit steht der Drucker nicht für andere Benutzeraufgaben zur Verfügung.

- 5 Wechseln Sie zu:

Zurück >Menü "Konfiguration" beenden

Der Drucker führt ein Einschalt-Reset aus und kehrt zum normalen Betriebsmodus zurück.

Konfigurieren der Verschlüsselung der Festplatte

Indem Sie die Verschlüsselung der Festplatte aktivieren, können Sie dem Verlust vertraulicher Daten vorbeugen, wenn der Drucker oder seine Festplatte einmal gestohlen werden sollte.

Hinweis: Einige Druckermodelle sind möglicherweise nicht mit einer Festplatte ausgestattet.

Verwendung des Embedded Web Server

- 1 Öffnen Sie einen Webbrowser, und geben Sie die IP-Adresse des Druckers in das Adressfeld ein.

Hinweise:

- Sie finden die IP-Adresse des Druckers im Abschnitt "TCP/IP" des Menüs "Netzwerk/Berichte". Die IP-Adresse wird in vier Zahlengruppen angezeigt, die durch Punkte voneinander abgetrennt sind. Beispiel: 123.123.123.123.
- Wenn Sie einen Proxyserver verwenden, deaktivieren Sie ihn vorübergehend, um die Webseite ordnungsgemäß zu laden.

2 Klicken Sie auf **Einstellungen >Sicherheit >Festplattenverschlüsselung**.

Hinweis: "Festplattenverschlüsselung" wird nur dann im Menü "Sicherheit" angezeigt, wenn eine formatierte und ordnungsgemäß funktionierende Festplatte installiert ist.

3 Wählen Sie im Menü "Festplatte verschlüsseln" die Option **Aktivieren** aus.**Hinweise:**

- Durch Aktivieren der Festplattenverschlüsselung wird der Inhalt der Druckerfestplatte gelöscht.
- Das Verschlüsseln der Festplatte kann von mehreren Minuten bis zu mehr als einer Stunde dauern. In dieser Zeit steht der Drucker nicht für andere Benutzeraufgaben zur Verfügung.

Verwenden der Druckerbedienerkonsole**1** Schalten Sie den Drucker aus.**2** Halten Sie **2** und **6** gedrückt, während Sie den Drucker einschalten. Lassen Sie die Tasten erst los, sobald ein Verlaufs balken auf dem Bildschirm angezeigt wird.

Der Drucker führt die Einschaltsequenz aus. Anschließend wird das Konfigurationsmenü angezeigt. Wenn der Drucker vollständig eingeschaltet ist, wird eine Liste von Funktionen auf dem Druckerdisplay angezeigt.

3 Wechseln Sie zu:**Festplattenverschlüsselung >Aktivieren**

Hinweis: Durch Aktivieren der Festplattenverschlüsselung wird der Inhalt der Druckerfestplatte gelöscht.

4 Wählen Sie **Ja**, um mit dem Löschen der Festplatte fortzufahren.**Hinweise:**

- Schalten Sie den Drucker nicht aus, während die Verschlüsselung läuft. Dies kann zum Verlust von Daten führen.
- Das Verschlüsseln der Festplatte kann von mehreren Minuten bis zu mehr als einer Stunde dauern. In dieser Zeit steht der Drucker nicht für andere Benutzeraufgaben zur Verfügung.
- In der Statusleiste wird der Fortschritt beim Löschen der Festplatte angezeigt. Nachdem die Festplatte verschlüsselt wurde, zeigt der Drucker wieder den Bildschirm zum Aktivieren oder Deaktivieren der Festplattenverschlüsselung an.

5 Wechseln Sie zu:**Zurück >Menü "Konfiguration" beenden**

Der Drucker führt ein Einschalt-Reset aus und kehrt zum normalen Betriebsmodus zurück.

Suchen von Sicherheitsinformationen zum Drucker

In Hochsicherheitsumgebungen können zusätzliche Schritte erforderlich sein, um zu gewährleisten, dass keine unbefugten Personen auf die auf der Druckerfestplatte gespeicherten, vertraulichen Daten zugreifen können. Weitere Informationen erhalten Sie im *Embedded Web Server – Security: Administrator’s Guide* auf der Drucker-CD oder auf unserer Website bzw. beim Fachhändler, bei dem Sie den Drucker erworben haben.

Wartung des Druckers

Es müssen in regelmäßigen Abständen bestimmte Aufgaben ausgeführt werden, damit die optimale Leistung Ihres Druckers aufrechterhalten werden kann.

Warnung - Mögliche Schäden: Falls der Drucker nicht ordnungsgemäß gewartet bzw. Teile und Verbrauchsmaterialien nicht ausgetauscht werden, kann das Gerät beschädigt werden.

Geschätzte Anzahl verbleibender Seiten

Die geschätzte Anzahl der verbleibenden Seiten basiert auf dem Druckverlauf der letzten Zeit. Die Genauigkeit kann erheblich variieren und hängt von zahlreichen Faktoren ab, wie dem tatsächlichen Inhalt der Dokumente, den Einstellungen für die Druckqualität und anderen Druckereinstellungen.

Die Genauigkeit für die geschätzte Anzahl der verbleibenden Seiten kann abnehmen, wenn der tatsächliche Druckverbrauch sich vom Druckverbrauch im Druckverlauf unterscheidet. Berücksichtigen Sie die schwankende Genauigkeit, bevor Sie Verbrauchsmaterial auf Basis der Schätzwerte erwerben oder austauschen. Bis ein angemessener Druckverlauf auf dem Drucker zur Verfügung steht, gehen die anfänglichen Schätzungen vom zukünftigen Materialverbrauch auf Basis der Testverfahren und Seiteninhalte der International Organization for Standardization* aus.

* Gemäß ISO/IEC 19752 angegebene durchschnittliche Kassettenkapazität bei fortlaufendem Schwarzweißdruck.

Reinigen des Druckers

Reinigen des Druckers

Hinweis: Die Reinigung muss in Abständen von einigen Monaten u. U. regelmäßig durchgeführt werden.

Warnung - Mögliche Schäden: Die Gewährleistung für den Drucker schließt Schäden aus, die durch eine unsachgemäße Behandlung des Druckers verursacht werden.

- 1 Vergewissern Sie sich, dass der Drucker ausgeschaltet und nicht mit einer Steckdose verbunden ist.



VORSICHT - STROMSCHLAGGEFAHR: Um das Risiko eines elektrischen Schlags beim Reinigen des Druckergehäuses zu vermeiden, ziehen Sie das Netzkabel aus der Steckdose, und ziehen Sie alle Kabel vom Drucker ab, bevor Sie fortfahren.

- 2 Entfernen Sie das Papier aus der Standardablage und der Universalzuführung.
- 3 Entfernen Sie Staub, Flusen und Papierteile am Drucker mit Hilfe einer weichen Bürste oder eines Staubsaugers.
- 4 Feuchten Sie ein sauberes, fusselfreies Tuch mit Wasser an, und reinigen Sie damit das äußere Druckergehäuse.

Warnung - Mögliche Schäden: Verwenden Sie keine Reinigungsmittel, da diese das äußere Druckergehäuse beschädigen können.

- 5 Stellen Sie sicher, dass alle Bereiche des Druckers sauber sind, bevor Sie einen neuen Druckauftrag senden.

Leeren des Locherbehälters

1 Ziehen Sie den Locherbehälter heraus.

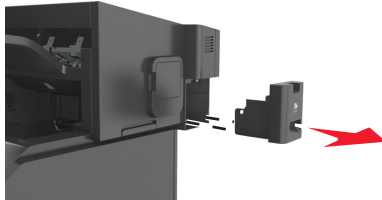

2 Leeren Sie den Behälter.

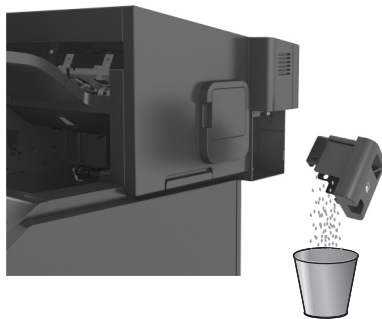

3 Setzen Sie den Locherbehälter so in den Finisher ein, dass er *einrastet*.

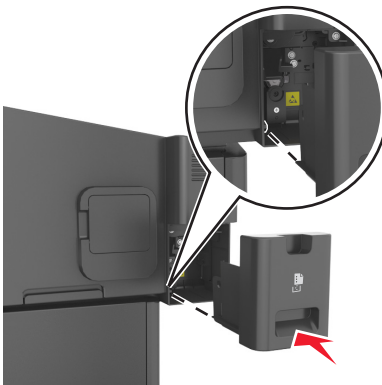

Überprüfen des Status der Druckerverbrauchsmaterialien und -teile

Eine Meldung wird auf dem Druckerdisplay angezeigt, wenn Verbrauchsmaterialien benötigt werden oder Wartungsarbeiten erforderlich sind.

Überprüfen des Teile- und Verbrauchsmaterialstatus mithilfe des Druckerbedienfelds

Wechseln Sie auf dem Druckerbedienfeld zu:

 >Status/Material >  Verbrauchsmaterial anzeigen > 

Überprüfen des Teile- und Verbrauchsmaterialstatus über Embedded Web Server

Hinweis: Stellen Sie sicher, dass Computer und Drucker mit demselben Netzwerk verbunden sind.

- 1 Öffnen Sie einen Webbrowser, und geben Sie die IP-Adresse des Druckers in das Adressfeld ein.

Hinweise:

- Sie finden die IP-Adresse des Druckers im Abschnitt "TCP/IP" des Menüs "Netzwerk/Berichte". Die IP-Adresse wird in vier Zahlengruppen angezeigt, die durch Punkte voneinander abgetrennt sind. Beispiel: 123.123.123.123.
- Wenn Sie einen Proxyserver verwenden, deaktivieren Sie ihn vorübergehend, um die Webseite ordnungsgemäß zu laden.

- 2 Klicken Sie auf **Gerätstatus >Weitere Details**.

Bestellen von Verbrauchsmaterial

Bestellen von Verbrauchsmaterialien mit dem Dienstprogramm zur Bestellung von Verbrauchsmaterialien

- 1 Verwenden Sie den Suchbefehl im Startmenü, um das Statusüberwachungs-Center zu finden.
- 2 Öffnen Sie die Anwendung, und klicken Sie dann auf **Verbrauchsmaterial bestellen**.

Bestellen von Verbrauchsmaterialien mit Printer Home

- 1 Verwenden Sie den Suchbefehl im Startmenü, um Dell Printer Home zu finden.
- 2 Öffnen Sie die Anwendung, und klicken Sie dann auf **Wartung >Verbrauchsmaterialien bestellen**.

Aufbewahren von Verbrauchsmaterial

Bewahren Sie das Druckerverbrauchsmaterial an einem kühlen und sauberen Ort auf. Bewahren Sie Verbrauchsmaterial bis zur Verwendung mit der richtigen Seite nach oben in der Originalverpackung auf.

Folgendes ist bei der Aufbewahrung von Verbrauchsmaterial zu vermeiden:

- Direkte Sonneneinstrahlung
- Temperaturen über 35 °C
- Hohe Luftfeuchtigkeit (über 80 %)
- Hoher Salzgehalt in der Luft
- Auftreten ätzender Gase
- Extrem staubige Umgebungen

Austauschen von Verbrauchsmaterial

Austauschen der Tonerkassette

- 1 Öffnen Sie die vordere Abdeckung, und ziehen Sie die Klappe der Universalzuführung nach unten.

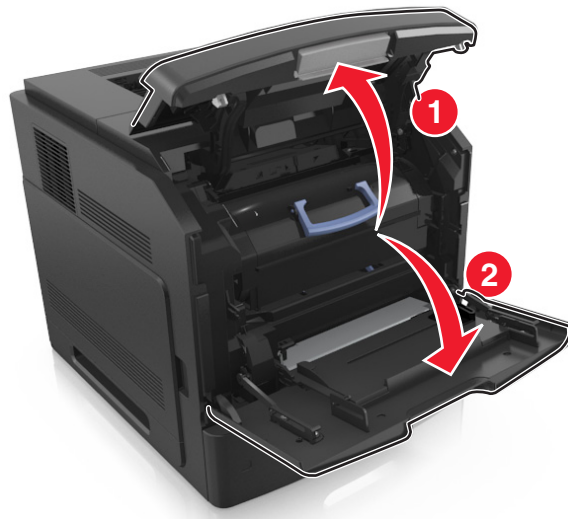

- 2 Ziehen Sie die Kassette am Griff aus dem Drucker heraus.

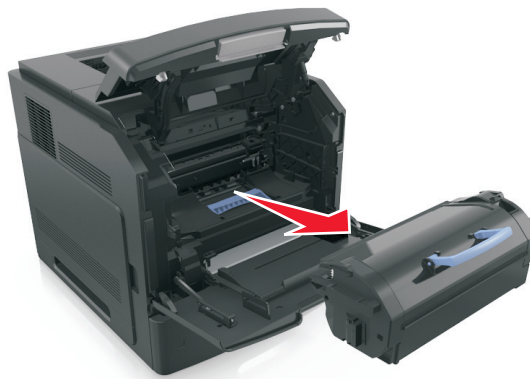

- 3 Packen Sie die neue Tonerkassette aus, entfernen Sie das Verpackungsmaterial, und schütteln der Kassette, um den Toner zu verteilen.



- 4 Führen Sie die Tonerkassette in den Drucker ein, indem Sie die seitlichen Führungen der Kassette an den Pfeilen an den seitlichen Führungen im Drucker ausrichten.

Hinweis: Stellen Sie sicher, dass die Kassette vollständig eingesetzt sind.

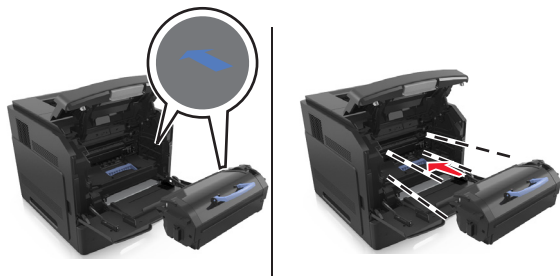

Warnung - Mögliche Schäden: Wenn Sie eine Tonerkassette austauschen, setzen Sie den Fotoleiter nicht für einen längeren Zeitraum direktem Licht aus. Wenn sie zu lange dem Licht ausgesetzt ist, kann dies zu Problemen mit der Druckqualität führen.

5 Schließen Sie die Klappe der Universalzuführung und die vordere Abdeckung.

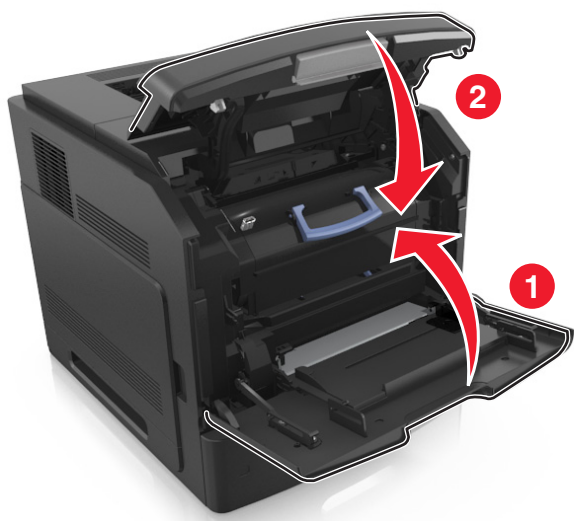

Austauschen des Fotoleiters

- 1 Öffnen Sie die vordere Abdeckung, und ziehen Sie die Klappe der Universalzuführung nach unten.

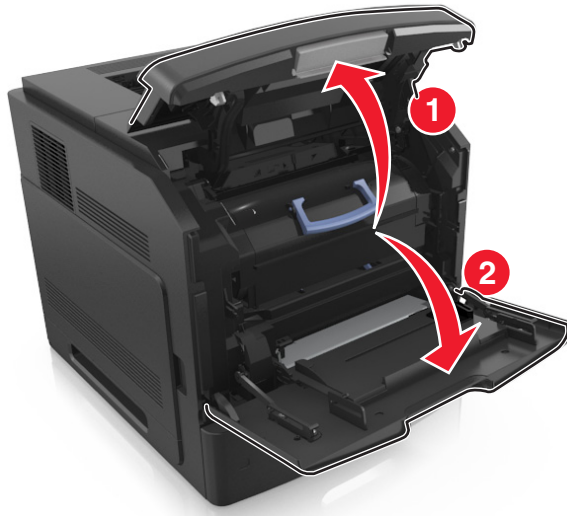

- 2 Ziehen Sie die Tonerkassette am Griff aus dem Drucker heraus.

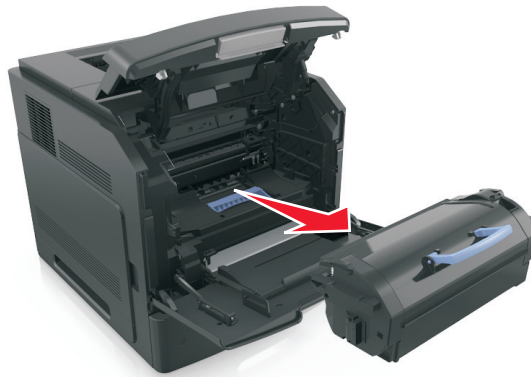

- 3 Heben Sie den blauen Hebel an und ziehen Sie dann die Belichtungseinheit aus dem Drucker heraus.

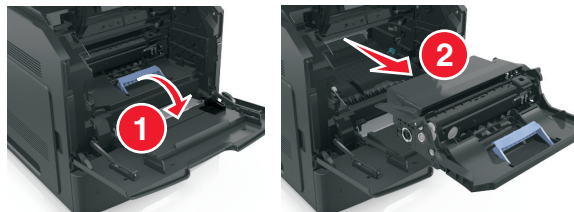

- 4 Nehmen Sie die neue Belichtungseinheit aus der Verpackung und schütteln Sie sie hin und her.

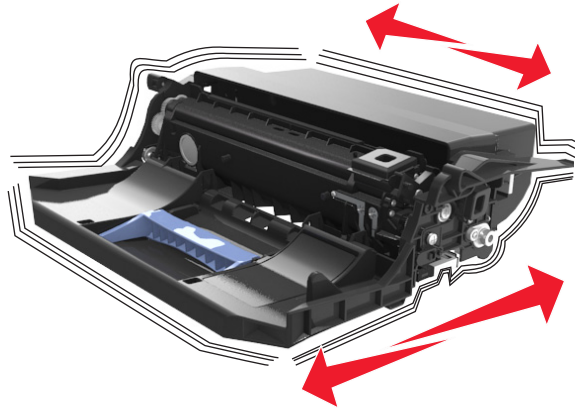

- 5 Entfernen Sie das gesamte Verpackungsmaterial vom Fotoleiter.

Warnung - Mögliche Schäden: Setzen Sie den Fotoleiter nicht länger als zehn Minuten direktem Licht aus. Wenn sie zu lange dem Licht ausgesetzt ist, kann dies zu Problemen mit der Druckqualität führen.

Warnung - Mögliche Schäden: Berühren Sie nicht die Fotoleitertrommel. Dies kann Auswirkungen auf die Druckqualität zukünftiger Aufträge haben.

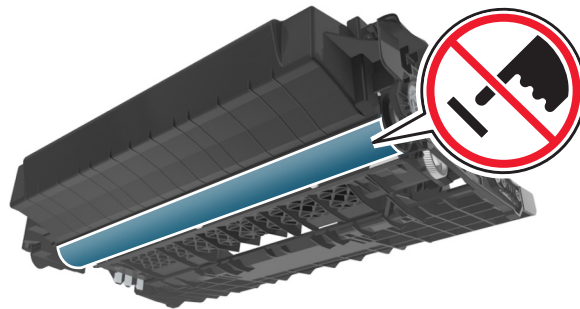

- 6 Führen Sie den Fotoleiter in den Drucker ein, indem Sie die Pfeile an den seitlichen Führungen des Fotoleiters auf die Pfeile an den seitlichen Führungen im Drucker ausrichten.

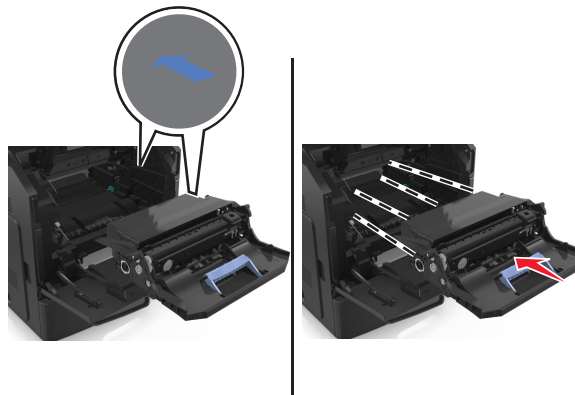

- 7** Führen Sie die Tonerkassette in den Drucker ein, indem Sie die seitlichen Führungen der Kassette an den Pfeilen an den seitlichen Führungen im Drucker ausrichten.

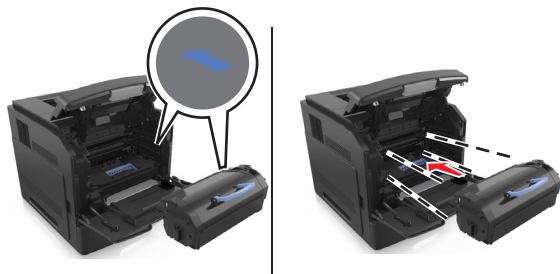

- 8** Schließen Sie die Klappe der Universalzuführung und die vordere Abdeckung.

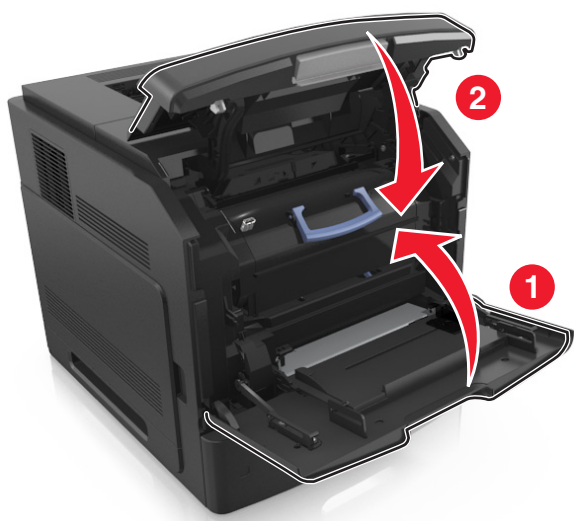

Austauschen einer Heftklammerkassette

- 1** Öffnen Sie die Hefterklappe.

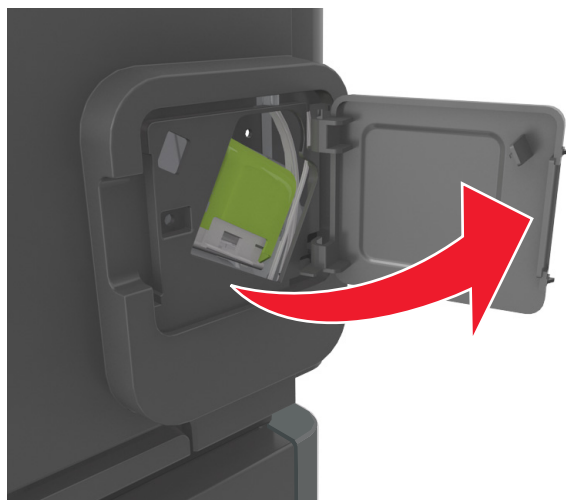

- 2** Ziehen Sie die Verriegelung der Heftklammerkassette nach unten, und ziehen Sie die Heftklammerkassette dann aus dem Finisher heraus.

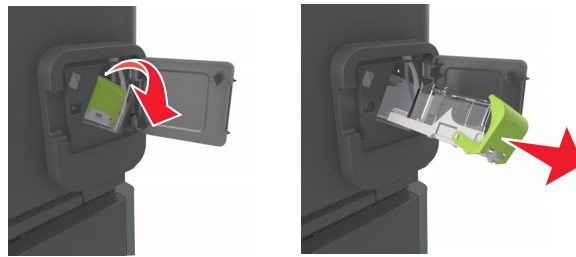

- 3** Drücken Sie beide Seiten des leeren Heftklammerbehälters mit Ihren Fingern, und entfernen Sie dann den Heftklammerbehälter aus der Kassette.

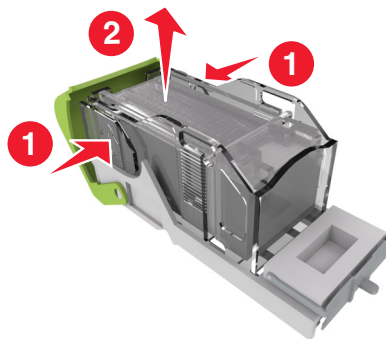

- 4** Führen Sie die Vorderseite des neuen Heftklammerbehälters in die Heftklammerkassette ein, und drücken Sie dann die Rückseite in die Kassette.

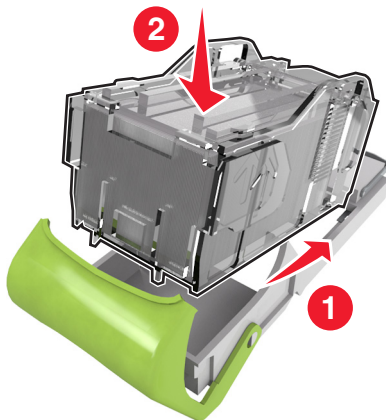

- 5** Schieben Sie die Heftklammerkassette so in den Finisher, dass sie *hörbar* einrastet.
6 Schließen Sie die Hefterklappe.

Umstellen des Druckers

⚠ VORSICHT - VERLETZUNGSGEFAHR: Der Drucker wiegt mehr als 18 kg und zum sicheren Anheben sind mindestens zwei kräftige Personen notwendig.

Vor dem Umsetzen des Druckers

⚠ VORSICHT - VERLETZUNGSGEFAHR: Befolgen Sie vor dem Umsetzen des Druckers diese Anweisungen, um Verletzungen vorzubeugen und Schäden am Drucker zu vermeiden:

- Schalten Sie den Drucker aus, und ziehen Sie das Netzkabel aus der Steckdose.
- Ziehen Sie alle Kabel vom Drucker ab.
- Wenn mindestens zwei optionale Finisher installiert sind, entfernen Sie die Finisher einzeln vom Drucker.

Hinweise:

- Stellen Sie sicher, dass der oberste Finisher zuerst entfernt wird.
- Halten Sie zum Entfernen den Finisher an beiden Seiten, und heben Sie dann die Verriegelungen an, um die Arretierung zu lösen.

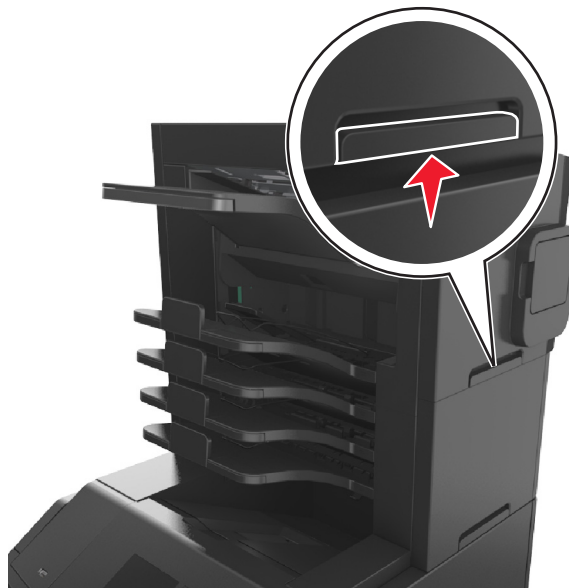

- Falls der Drucker über keine Rollablage verfügt, jedoch mit optionalen Fächern konfiguriert wurde, entfernen Sie die Fächer.

Hinweis: Schieben Sie die Verriegelung an der rechten Seite des optionalen Fachs zur Vorderseite des Fachs, und achten Sie darauf, dass sie *hörbar* einrastet.



- Fassen Sie in die seitlichen Griffmulden, um den Drucker anzuheben.
- Halten Sie den Drucker beim Absetzen so, dass sich Ihre Finger nicht unter dem Drucker befinden.
- Stellen Sie sicher, dass um den Drucker herum ausreichend Platz vorhanden ist.
- Verwenden Sie ausschließlich das diesem Produkt beiliegende Netzkabel bzw. ein durch den Hersteller zugelassenes Ersatzkabel.

Warnung - Mögliche Schäden: Die Gewährleistung für den Drucker schließt Schäden aus, die durch unsachgemäßes Umsetzen des Druckers verursacht werden.

Umsetzen des Druckers an einen anderen Standort

Befolgen Sie folgenden Vorsichtsmaßnahmen, um den Drucker und die Hardwareoptionen sicher umzusetzen:

- Wenn Sie zum Umsetzen des Druckers einen Transportwagen verwenden, muss dieser auf seiner Oberfläche die gesamte Standfläche des Druckers tragen können.
- Beim Umsetzen der Hardwareoptionen mit einem Transportwagen muss dieser auf seiner Oberfläche die Hardwareoptionen in der gesamten Abmessung tragen können.
- Achten Sie darauf, dass der Drucker in einer waagerechten Position bleibt.
- Vermeiden Sie heftige Erschütterungen.

Versenden des Druckers

Verwenden Sie zum Versenden des Druckers das Originalverpackungsmaterial, oder besorgen Sie sich eine entsprechende Versandverpackung von Ihrem Händler.

Verwalten des Druckers

Verwalten von Drucker Meldungen

Verwenden Sie die Anwendung "Status Messenger", um Fehlermeldungen anzuzeigen, die einen Benutzereingriff am Drucker erfordern. Bei Auftreten eines Fehlers wird eine Sprechblase mit der Art des Fehlers und den erforderlichen Maßnahmen angezeigt.

Wenn Sie den Status Messenger mit der Druckersoftware installiert haben, wird die Anwendung automatisch nach Abschluss der Softwareinstallation gestartet. Die Installation war erfolgreich, wenn das Status Messenger-Symbol im Informationsbereich der Taskleiste angezeigt wird.

Hinweise:

- Diese Funktion ist nur unter Windows XP oder höher verfügbar.
- Stellen Sie sicher, dass die Unterstützung für die bidirektionale Kommunikation eingerichtet ist, damit ein Datenaustausch zwischen Drucker und Computer stattfinden kann.

Deaktivieren von Status Messenger

- 1 Klicken Sie im Informationsbereich der Taskleiste mit der rechten Maustaste auf das Status Messenger-Symbol.
- 2 Wählen Sie **Beenden**.

Aktivieren von Status Messenger

- 1 Verwenden Sie den Suchbefehl im Startmenü, um Status Messenger zu finden.
- 2 Öffnen Sie die Anwendung.

Zugreifen auf das Statusüberwachungs-Center

Verwenden Sie diese Anwendung zum Anzeigen des Status eines beliebigen USB- oder Netzwerkdruckers und zum Bestellen von Verbrauchsmaterialien online.

Hinweis: Stellen Sie sicher, dass die Unterstützung für die bidirektionale Kommunikation eingerichtet ist, damit ein Datenaustausch zwischen Drucker und Computer stattfinden kann.

- 1 Verwenden Sie den Suchbefehl im Startmenü, um das Statusüberwachungs-Center zu finden.
- 2 Öffnen Sie die Anwendung.

Überprüfen des virtuellen Displays

- 1 Öffnen Sie einen Webbrowser, und geben Sie die IP-Adresse des Druckers in das Adressfeld ein.

Hinweise:

- Sie finden die IP-Adresse des Druckers im Abschnitt "TCP/IP" des Menüs "Netzwerk/Berichte". Die IP-Adresse wird in vier Zahlengruppen angezeigt, die durch Punkte voneinander abgetrennt sind. Beispiel: 123.123.123.123.

- Wenn Sie einen Proxyserver verwenden, deaktivieren Sie ihn vorübergehend, um die Webseite ordnungsgemäß zu laden.

2 Überprüfen Sie das virtuelle Display oben links im Bildschirm.

Das virtuelle Display arbeitet wie das eigentliche Display am Bedienfeld des Druckers.

Ändern von vertraulichen Druckeinstellungen

Hinweis: Diese Funktion ist nur auf Netzwerkdruckern und an Druckserver angeschlossenen Druckern verfügbar.

1 Öffnen Sie einen Webbrowser und geben Sie die IP-Adresse des Druckers in das Adressfeld ein.

Hinweise:

- Zeigen Sie die IP-Adresse des Druckers im Abschnitt "TCP/IP" des Menüs "Netzwerk/Anschlüsse" an. Die IP-Adresse wird in vier Zahlengruppen angezeigt, die durch Punkte voneinander abgetrennt sind. Beispiel: 123.123.123.123.
- Wenn Sie einen Proxyserver verwenden, deaktivieren Sie ihn vorübergehend, um die Webseite ordnungsgemäß zu laden.

2 Klicken Sie auf die Registerkarte **Einstellungen >Sicherheit >Druckeinrichtung für vertrauliche Aufträge**.

3 Ändern der Einstellungen:

- Legen Sie eine maximal zulässige Anzahl an PIN-Zugriffsversuchen fest. Wenn ein Benutzer die festgelegte Anzahl an PIN-Zugriffsversuchen überschreitet, werden alle Druckaufträge dieses Benutzers gelöscht.
- Legen Sie einen Ablaufszeitraum für vertrauliche Druckaufträge fest. Wenn ein Benutzer die Aufträge nicht innerhalb des festgelegten Zeitraums gedruckt hat, werden alle Druckaufträge für diesen Benutzer gelöscht.

4 Speichern Sie die geänderten Einstellungen.

Druckereinstellungen auf andere Drucker kopieren

Hinweis: Diese Funktion steht nur auf Netzwerkdruckern zur Verfügung.

1 Öffnen Sie einen Webbrowser, und geben Sie die IP-Adresse des Druckers in das Adressfeld ein.

Hinweise:

- Sie finden die IP-Adresse des Druckers im Abschnitt "TCP/IP" des Menüs "Netzwerk/Berichte". Die IP-Adresse wird in vier Zahlengruppen angezeigt, die durch Punkte voneinander abgetrennt sind. Beispiel: 123.123.123.123.
- Wenn Sie einen Proxyserver verwenden, deaktivieren Sie ihn vorübergehend, um die Webseite ordnungsgemäß zu laden.

2 Klicken Sie auf **Druckereinst. kopieren**.

3 Um die Spracheinstellungen zu ändern, wählen Sie eine Sprache aus der Dropdown-Liste aus, und klicken sie auf **Klicken Sie hier, um die Sprache zu übernehmen**.

4 Klicken Sie auf **Druckereinstellungen**.

5 Geben Sie die IP-Adressen des Quell- und des Zieldruckers in die entsprechenden Felder ein.

Hinweis: Wenn Sie einen Zieldrucker hinzufügen oder entfernen möchten, klicken Sie auf **Ziel-IP hinzufügen** oder **Ziel-IP entfernen**.

6 Klicken Sie auf **Druckereinst. kopieren**.

Wiederherstellen der Werksvorgaben

Wenn Sie eine Liste aktueller Menüeinstellungen zur Referenz aufbewahren möchten, drucken Sie eine Menüeinstellungsseite aus, bevor Sie die Werksvorgaben wiederherstellen. Weitere Informationen finden Sie unter ["Drucken einer Menüeinstellungsseite" auf Seite 38](#).

Eine umfassendere Methode zum Wiederherstellen der Werksvorgaben des Druckers besteht darin, die Option "Alle Einstellungen löschen" auszuführen. Weitere Informationen finden Sie unter ["Löschen des nicht flüchtigen Speichers" auf Seite 133](#).

Warnung - Mögliche Schäden: Durch die Wiederherstellung der Werksvorgaben werden die meisten Druckereinstellungen auf die Werksvorgaben zurückgesetzt. Davon ausgenommen sind die Displaysprache, benutzerdefinierte Papierformate und Meldungen sowie die Netzwerk-/Anschluss-Menüeinstellungen. Die in den RAM heruntergeladenen Ressourcen werden gelöscht. In den Flash-Speicher oder auf die Druckerfestplatte geladene Ressourcen werden nicht gelöscht.

Wechseln Sie auf dem Druckerbedienfeld zu:

 >Einstellungen >  >Einstellungen >  >Allgemeine Einstellungen >  >Werksvorgaben >  >Jetzt wiederherstellen > 

Beseitigen von Staus

Die meisten Papierstaus können durch sorgfältige Auswahl und richtiges Einlegen des Papiers und der Spezialdruckmedien vermieden werden. Kommt es zu einem Papierstau, befolgen Sie die in diesem Kapitel erläuterten Schritte.

Hinweis: Die Option "Nach Stau weiter" ist standardmäßig auf "Auto" eingestellt. Der Drucker druckt gestaute Seiten nur dann erneut, wenn der Speicherplatz, den die Seiten belegen, nicht für andere Druckeraufgaben benötigt wird.

Vermeiden von Papierstaus

Richtiges Einlegen von Papier

- Stellen Sie sicher, dass das Papier flach im Fach liegt.

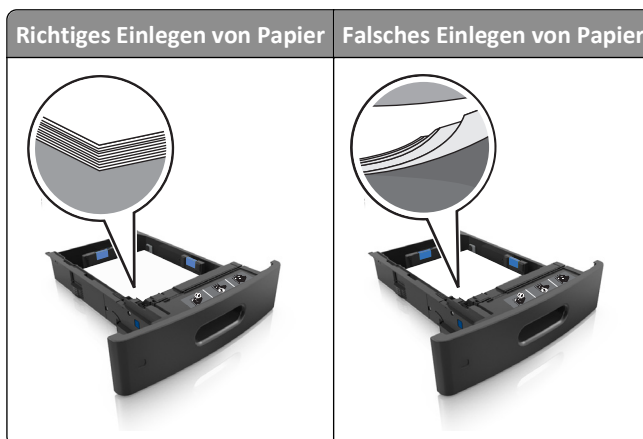

- Nehmen Sie kein Fach heraus, während der Drucker einen Druckauftrag ausführt.
- Legen Sie kein Papier in ein Fach ein, während der Drucker einen Druckauftrag ausführt. Legen Sie vor dem Drucken oder bei entsprechender Aufforderung Papier ein.
- Legen Sie nicht zu viel Papier ein. Stellen Sie sicher, dass die Stapelhöhe die Markierung für die maximale Füllhöhe nicht überschreitet.

- Schieben Sie das Papier nicht in die Zuführung. Legen Sie das Papier wie in der Abbildung gezeigt ein.

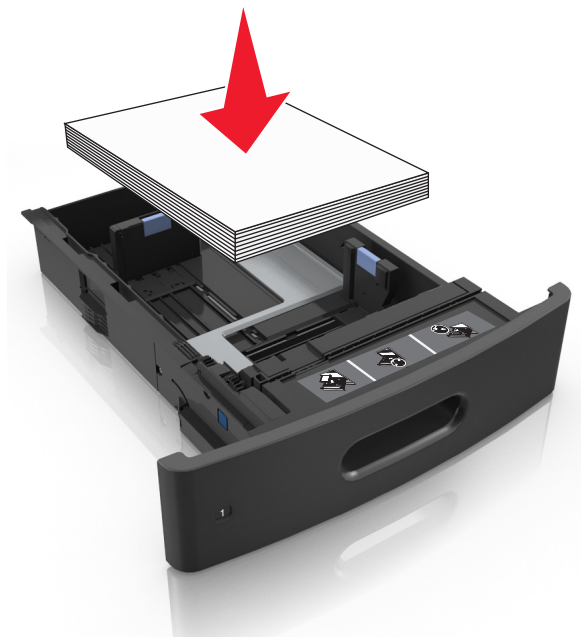

- Stellen Sie sicher, dass die Führungen im Fach oder in der Universalzuführung korrekt eingestellt sind und nicht eng am Papier oder den Briefumschlägen anliegen.
- Schieben Sie das Fach fest in den Drucker ein, nachdem Sie Papier eingelegt haben.
- Stellen Sie beim Einlegen von vorgelochtem Papier für die Verwendung mit dem Staple-Finisher sicher, dass sich die Löcher an der langen Papierkante auf der rechten Seite des Fachs befinden.

Quelle	Drucken	Ausrichtung
Fach	Einseitig	Die kurze Kante mit Löchern gelangt zuerst in den Drucker.
	Beidseitig	Die kurze Kante ohne Löcher gelangt zuerst in den Drucker.
Universalzuführung	Einseitig	Die kurze Kante mit Löchern gelangt zuerst in den Drucker.
	Beidseitig	Die kurze Kante ohne Löcher gelangt zuerst in den Drucker.

Hinweis: Wenn sich die Löcher an der langen Kante auf der linken Seite des Fachs befinden, kann ein Papierstau auftreten.

Achten Sie darauf, dass das Papier ordnungsgemäß in die optionalen Mailbox-Ablagen eingezogen wird.

- Passen Sie die Verlängerung der Ablage so an, dass die Papierformatmarkierungen mit dem Format des verwendeten Papiers übereinstimmen.

Hinweise:

- Wenn die Verlängerung der Ablage kürzer ist als das Papierformat, verursacht das Papier einen Stau in der Mailbox-Ablage. Wenn Sie beispielsweise auf ein Papier im Format Legal drucken und die Verlängerung der Ablage auf das Format Letter eingestellt ist, tritt ein Papierstau auf.

- Wenn die Verlängerung der Ablage länger ist als das Papierformat, werden die Kanten geknickt und wird das Papier nicht richtig gestapelt. Wenn Sie beispielsweise auf ein Papier im Format Letter drucken und die Verlängerung der Ablage auf das Format Legal eingestellt ist, wird das Papier nicht richtig gestapelt.
- Wenn das Papier an die Mailbox-Ablage zurückgegeben werden muss, legen Sie das Papier unter den Ablagearm und drücken Sie es dann ganz nach hinten.

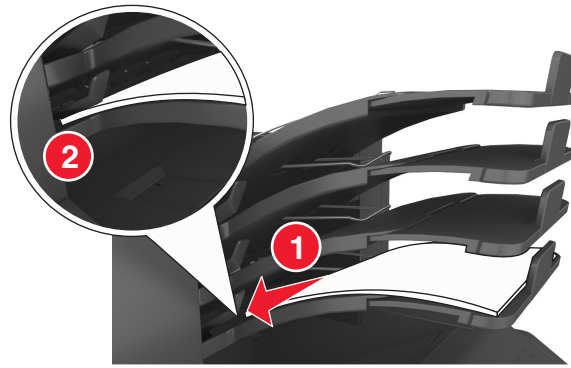

Hinweis: Wenn sich das Papier nicht unter dem Ablagearm befindet, tritt ein Papierstau aufgrund einer überfüllten Ablage auf.

Verwenden von empfohlenem Papier

- Verwenden Sie nur empfohlenes Papier bzw. empfohlene Spezialdruckmedien.
- Legen Sie kein Papier ein, das Knitterspuren oder Falten aufweist bzw. feucht oder gewellt ist.
- Biegen Sie Papier oder Spezialdruckmedien vor dem Einlegen in beide Richtungen, fächern Sie den Stapel auf, und gleichen Sie die Kanten an.

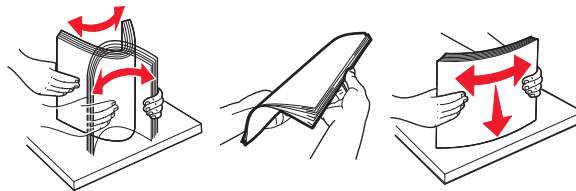

- Verwenden Sie kein Papier, das manuell zugeschnitten wurde.
- Legen Sie keine unterschiedlichen Papierformate, -gewichte oder -sorten in ein Fach ein.
- Stellen Sie sicher, dass Papierformat und -sorte auf dem Computer oder Druckerbedienfeld richtig eingestellt wurden.
- Lagern Sie das Papier entsprechend den Empfehlungen des Herstellers.

Bedeutung von Papierstau meldungen und Erkennen von Papierstaubereichen

Bei einem Papierstau wird eine Meldung mit Angabe des Papierstaubereichs und Informationen zum Beseitigen des Staus auf der Druckeranzeige angezeigt. Öffnen Sie die angezeigten Klappen, Abdeckungen und Fächer, um den Stau zu beseitigen.

Hinweise:

- Wenn "Stauassistent" auf "Ein" gesetzt ist, wird **Seiten verwerfen** auf dem Display angezeigt und gibt der Drucker leere Seiten oder unvollständig bedruckte Seiten an die Standardablage aus, nachdem die gestaute Seite entfernt wurde. Überprüfen Sie Ihre gedruckte Ausgabe auf leere Seiten.
- Wenn "Nach Stau weiter" auf "Ein" oder "Auto" gesetzt ist, druckt der Drucker gestaute Seiten neu. Die Einstellung "Auto" druckt jedoch gestaute Seiten nur dann neu, wenn ausreichend Druckerspeicher zur Verfügung steht.

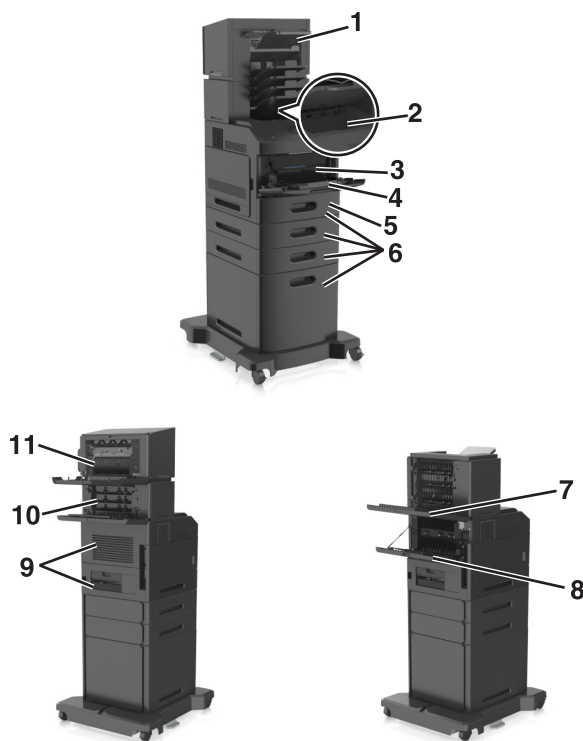

	Papierstaubereich	Druckermeldung	Maßnahme
1	Finisher (Hefter)	[x]-Papierstau, Papier entfernen, Hefterklappe öffnen. Papier in Ablage lassen. [455–457]	Entfernen Sie das Papier aus der Hefter-Ablage, öffnen Sie die Hefterklappe und entfernen Sie die Heftklammerkassette und dann die gestauten Heftklammern.
2	Standardablage	[x]-Papierstau, Papierstau in Standardablage beseitigen. [203]	Entfernen Sie gestaute Seiten aus der Standardablage.
3	Im Druckerinnenraum	[x]-Papierstau, zum Entfernen der Tonerkassette vordere Abdeckung anheben. [200–201]	Öffnen Sie die vordere Abdeckung und die Universalzuführung und entfernen Sie die Tonerkassette und den Fotoleiter und dann das gestaute Papier.
4	Universalzuführung	[x]-Papierstau, Papierstau in der manuellen Zufuhr beseitigen. [250]	Entfernen Sie das gesamte Papier aus der Universalzuführung und entnehmen Sie dann das gestaute Papier.
5	Duplexbereich	[x]-Papierstau, zum Beseitigen des Papierstaus im Duplex Fach 1 entfernen. [235–239]	Ziehen Sie Fach 1 vollständig heraus, drücken Sie die vordere Duplexklappe nach unten und entfernen Sie das gestaute Papier.
6	Fächer	[x]-Papierstau, Fach [x] öffnen. [24x]	Ziehen Sie das angegebene Fach heraus und entfernen Sie das gestaute Papier.

	Papierstaubereich	Druckermeldung	Maßnahme
7	Ablageerweiterung mit hoher Kapazität	[x]-Papierstau, Papier entfernen, hintere Klappe der Ablageerweiterung öffnen. Papier in Ablage lassen. [43y.xx]	Öffnen Sie zum Entfernen der Tonerkassette die hintere Klappe der Ablageerweiterung mit hoher Kapazität, und entnehmen Sie dann das gestaute Papier.
8	Obere hintere Klappe	[x]-Papierstau, obere hintere Klappe öffnen. [202]	Öffnen Sie die hintere Druckerklappe und beseitigen Sie das gestaute Papier.
9	Obere Klappe und hinterer Duplexbereich	[x]-Papierstau, obere und untere hintere Klappe öffnen. [231–234]	Öffnen Sie die hintere Druckerklappe und den hinteren Duplexbereich und beseitigen Sie das gestaute Papier.
10	Mailbox	[x]-Papierstau, Papier entfernen, hintere Klappe der Mailbox öffnen. Papier in Ablage lassen. [41y.xx]	Öffnen Sie die hintere Klappe der Mailbox und beseitigen Sie das gestaute Papier.
11	Hintere Klappe des Hefter-Finishers	[x]-Papierstau, Papier entfernen, hintere Klappe des Finisher öffnen. Papier in Ablage lassen. [451]	Öffnen Sie die hintere Klappe des Hefter-Finishers und beseitigen Sie das gestaute Papier.

[x]-Papierstau, zum Entfernen der Tonerkassette vordere Abdeckung anheben. [200–201]

⚠ VORSICHT - HEISSE OBERFLÄCHE: Das Innere des Druckers kann sehr heiß sein. Lassen Sie heiße Komponenten stets zuerst abkühlen, bevor Sie deren Oberfläche berühren, um Verletzungen zu vermeiden.

- 1 Öffnen Sie die vordere Abdeckung, und ziehen Sie die Klappe der Universalzuführung nach unten.

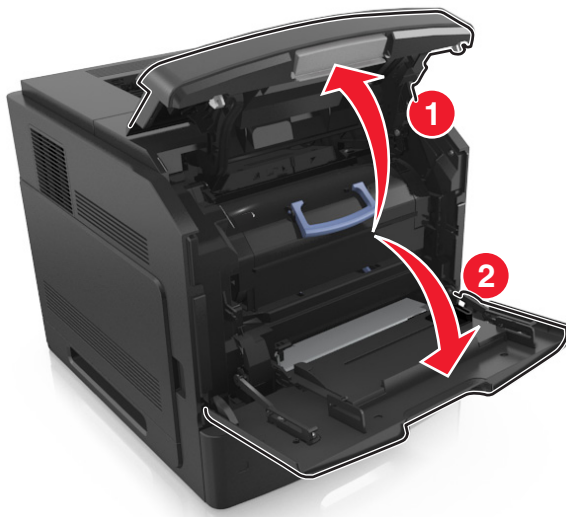

- 2 Heben Sie den blauen Hebel an, und ziehen Sie dann die Tonerkassette vollständig aus dem Drucker heraus.

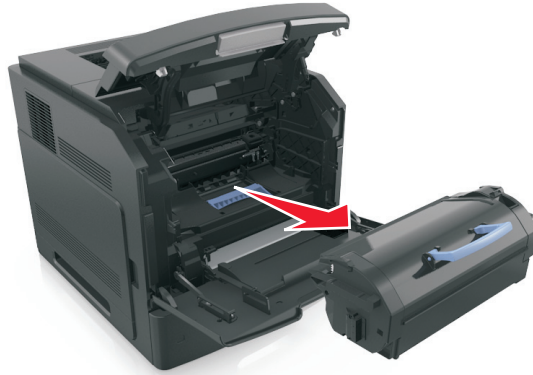

- 3 Legen Sie die Tonerkassette beiseite.

- 4 Heben Sie den blauen Hebel an, und ziehen Sie dann den Fotoleiter vollständig aus dem Drucker heraus.

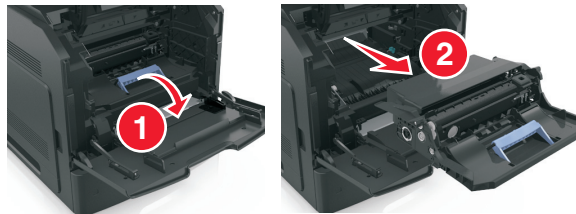

- 5 Legen Sie den Fotoleiter auf eine ebene, glatte Oberfläche.

Warnung - Mögliche Schäden: Setzen Sie den Fotoleiter nicht länger als zehn Minuten direktem Licht aus. Wenn sie zu lange dem Licht ausgesetzt ist, kann dies zu Problemen mit der Druckqualität führen.

- 6 Heben Sie das gestaute Papier vorsichtig nach rechts an, und ziehen Sie es dann aus dem Drucker.

Hinweis: Stellen Sie sicher, dass alle Papierteile entfernt werden.

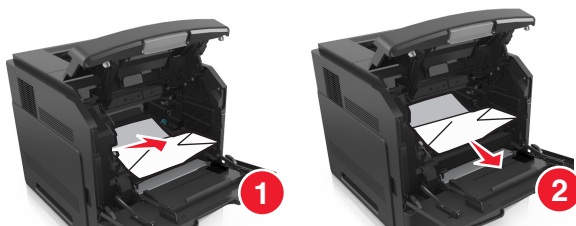

Warnung - Mögliche Schäden: Auf dem gestauten Papier befindet sich unter Umständen Toner, der auf Kleidung und Haut Flecken hinterlassen kann.

7 Setzen Sie den Fotoleiter ein.

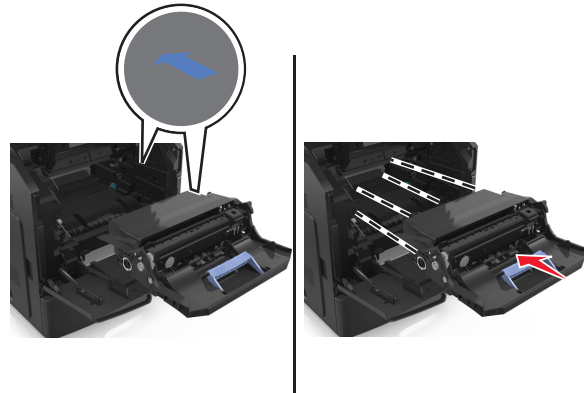

Hinweis: Achten Sie auf die Pfeile, die an der Druckerseite angebracht sind.

8 Setzen Sie die Kassette in den Drucker ein, und schieben Sie den blauen Griff dann wieder an seine Position.

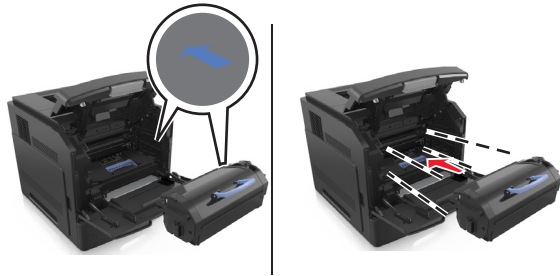

Hinweise:

- Richten Sie die Pfeile an den Führungen der Tonerkassette mit den Pfeilen auf dem Drucker aus.
- Stellen Sie sicher, dass die Kassette vollständig eingesetzt sind.

9 Schließen Sie die Klappe der Universalzuführung und die vordere Abdeckung.

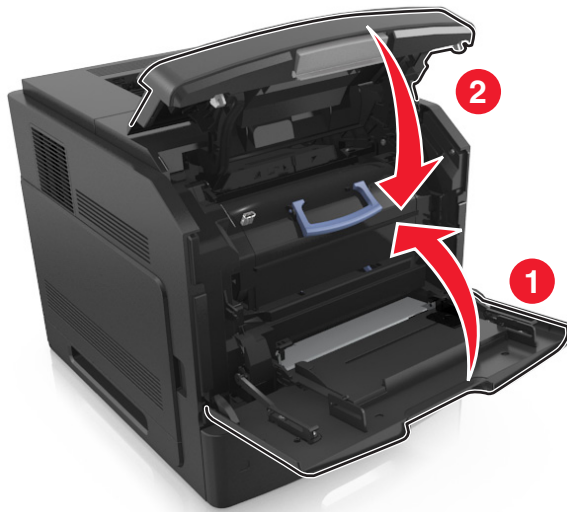

10 Wählen Sie auf dem Bedienfeld des Druckers **Weiter** > **OK** >, **beseitigen Sie den Papierstau, und drücken Sie auf OK** > **OK**, um die Meldung zu löschen und den Druckvorgang fortzusetzen.

[x]-Papierstau, obere hintere Klappe öffnen. [202]

 **VORSICHT - HEISSE OBERFLÄCHE:** Das Innere des Druckers kann sehr heiß sein. Lassen Sie heiße Komponenten stets zuerst abkühlen, bevor Sie deren Oberfläche berühren, um Verletzungen zu vermeiden.

1 Öffnen Sie die hintere Klappe.



2 Greifen Sie das gestaute Papier auf beiden Seiten, und ziehen Sie es vorsichtig heraus.

Hinweis: Stellen Sie sicher, dass alle Papierteile entfernt werden.



3 Schließen Sie die hintere Klappe.

4 Wählen Sie auf dem Bedienfeld des Druckers **Weiter** > **OK** >, **beseitigen Sie den Papierstau, und drücken Sie auf OK** > **OK**, um die Meldung zu löschen und den Druckvorgang fortzusetzen.

[x]-Papierstau, Papierstau in Standardablage beseitigen. [203]

1 Greifen Sie das gestaute Papier auf beiden Seiten, und ziehen Sie es vorsichtig heraus.

Hinweis: Stellen Sie sicher, dass alle Papierteile entfernt werden.



2 Wählen Sie auf dem Bedienfeld des Druckers **Weiter** > **OK** >, **beseitigen Sie den Papierstau, und drücken Sie auf OK** > **OK**, um die Meldung zu löschen und den Druckvorgang fortzusetzen.

[x]-Papierstau, obere und untere hintere Klappe öffnen. [231–234]



VORSICHT - HEISSE OBERFLÄCHE: Das Innere des Druckers kann sehr heiß sein. Lassen Sie heiße Komponenten stets zuerst abkühlen, bevor Sie deren Oberfläche berühren, um Verletzungen zu vermeiden.

- 1 Öffnen Sie die hintere Klappe.

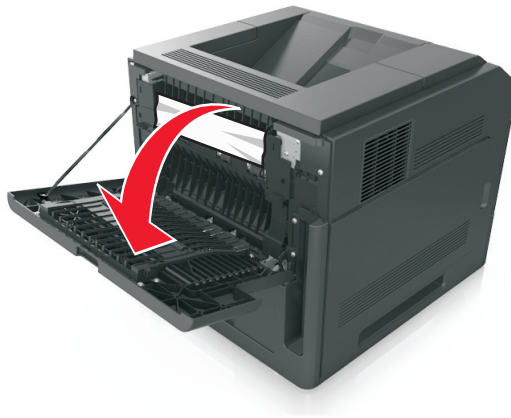

- 2 Greifen Sie das gestaute Papier auf beiden Seiten, und ziehen Sie es vorsichtig heraus.

Hinweis: Stellen Sie sicher, dass alle Papierteile entfernt werden.



- 3 Schließen Sie die hintere Klappe.

- 4 Drücken Sie auf die Rückseite des Standardfachs.



- 5 Drücken Sie die hintere Duplexabdeckung nach unten, fassen Sie das gestaute Papier, und ziehen Sie es dann vorsichtig heraus.

Hinweis: Stellen Sie sicher, dass alle Papierteile entfernt werden.

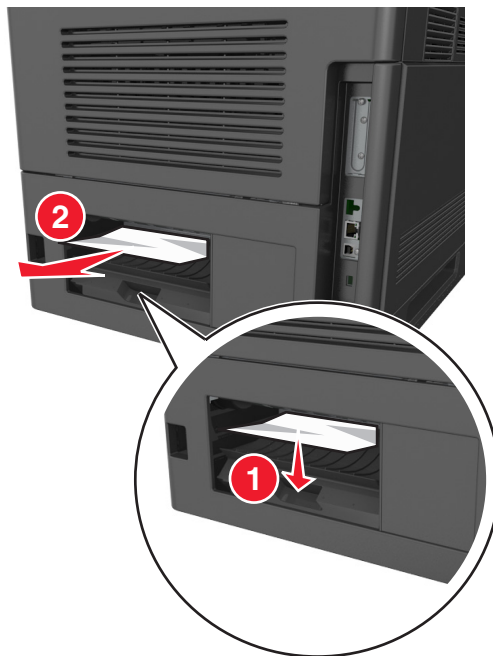

- 6 Setzen Sie das Standardfach ein.

- 7 Wählen Sie auf dem Bedienfeld des Druckers **Weiter** > **OK** >, **beseitigen Sie den Papierstau, und drücken Sie auf **OK** > **OK****, um die Meldung zu löschen und den Druckvorgang fortzusetzen.

[x]-Papierstau, zum Beseitigen des Papierstaus im Duplex Fach 1 entfernen. [235–239]

- 1 Ziehen Sie das Fach vollständig heraus.

Hinweis: Heben Sie das Fach etwas an, und ziehen Sie es heraus.



- 2 Drücken Sie die vordere Duplexabdeckung nach unten, fassen Sie das gestaute Papier, und ziehen Sie es dann vorsichtig nach rechts aus dem Drucker heraus.

Hinweis: Stellen Sie sicher, dass alle Papierteile entfernt werden.

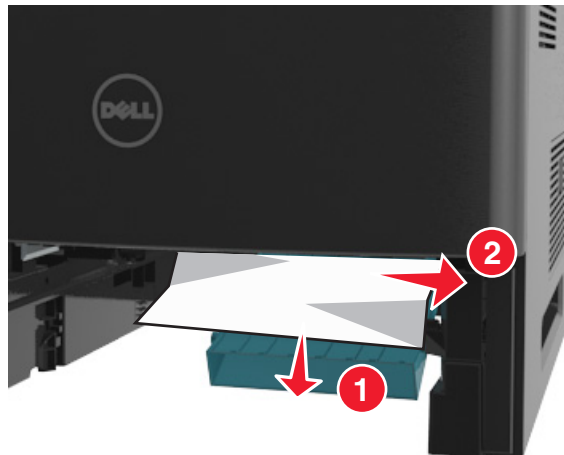

- 3 Schieben Sie die Zuführung ein.

- 4 Wählen Sie auf dem Bedienfeld des Druckers **Weiter** > **OK** >, **beseitigen Sie den Papierstau, und drücken Sie auf OK** > **OK**, um die Meldung zu löschen und den Druckvorgang fortzusetzen.

[x]-Papierstau, Fach [x] öffnen. [24x]

- 1 Überprüfen Sie, welches Fach auf dem Anzeigefeld des Druckers angezeigt wird, und ziehen Sie dieses Fach dann heraus.



- 2 Greifen Sie das gestaute Papier auf beiden Seiten, und ziehen Sie es vorsichtig heraus.

Hinweis: Stellen Sie sicher, dass alle Papierteile entfernt werden.



- 3 Schieben Sie die Zuführung ein.

- 4 Wählen Sie auf dem Bedienfeld des Druckers **Weiter > OK >**, **beseitigen Sie den Papierstau, und drücken Sie auf OK > OK**, um die Meldung zu löschen und den Druckvorgang fortzusetzen.

[x]-Papierstau, Papierstau in der manuellen Zufuhr beseitigen. [250]

- 1 Greifen Sie das gestaute Papier auf beiden Seiten, und ziehen Sie es vorsichtig aus der Universalzuführung heraus.

Hinweis: Stellen Sie sicher, dass alle Papierteile entfernt werden.

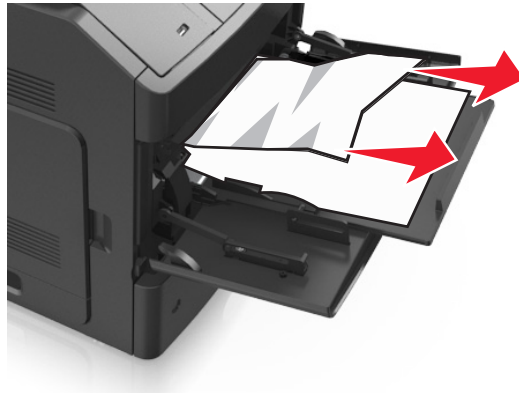

- 2 Biegen Sie das Papier vor dem Einlegen in beide Richtungen, und fächern Sie es auf, um die Blätter voneinander zu lösen. Das Papier darf nicht geknickt oder geknittert werden. Klopfen Sie die Kanten auf einer ebenen Fläche gerade.
- 3 Legen Sie das Papier erneut in die Universalzuführung ein.
- 4 Verschieben Sie die Papierführung so, dass sie leicht am Rand des Papiers anliegt.



- 5 Wählen Sie auf dem Bedienfeld des Druckers **Weiter** > **OK** >, **beseitigen Sie den Papierstau, und drücken Sie auf OK** > **OK**, um die Meldung zu löschen und den Druckvorgang fortzusetzen.

[x]-Papierstau, Papier entfernen, hintere Klappe der Mailbox öffnen. Papier in Ablage lassen. [41y.xx]

- 1 Öffnen Sie die hintere Mailbox-Klappe.



- 2 Greifen Sie das gestaute Papier auf beiden Seiten, und ziehen Sie es vorsichtig heraus.

Hinweis: Stellen Sie sicher, dass alle Papierteile entfernt werden.



- 3 Schließen Sie die hintere Mailbox-Klappe.

- 4 Wenn der Papierstau in der Mailbox-Ablage auftritt, fassen Sie das gestaute Papier, und ziehen Sie es dann vorsichtig heraus.

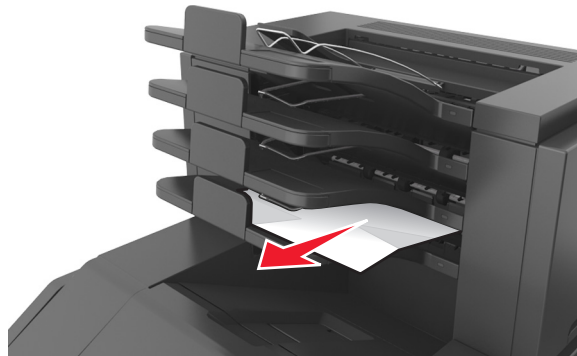

Hinweise:

- Stellen Sie sicher, dass alle Papierteile entfernt werden.
- Stellen Sie bei der Verwendung von Papier in den Formaten A4, Folio oder Legal die Verlängerung der Papierablage so ein, dass das Papier ordnungsgemäß eingezogen werden kann.

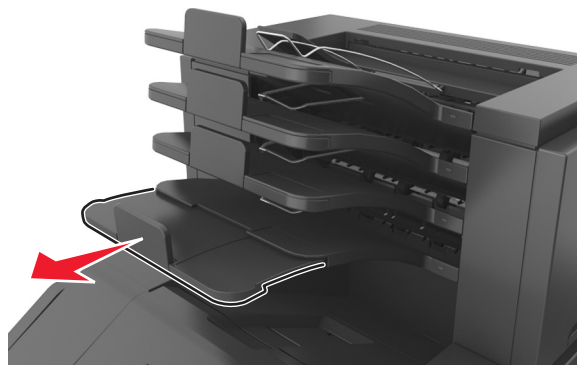

- 5 Wählen Sie auf dem Bedienfeld des Druckers **Weiter** > **OK** >, **beseitigen Sie den Papierstau, und drücken Sie auf OK** > **OK**, um die Meldung zu löschen und den Druckvorgang fortzusetzen.

[x]-Papierstau, Papier entfernen, hintere Klappe der Ablageerweiterung öffnen. [43y.xx]

- 1 Öffnen Sie die hintere Klappe der Ablageerweiterung mit hoher Kapazität.



- 2 Greifen Sie das gestaute Papier auf beiden Seiten, und ziehen Sie es vorsichtig heraus.

Hinweis: Stellen Sie sicher, dass alle Papierteile entfernt werden.



- 3 Schließen Sie die hintere Klappe der Ablageerweiterung mit hoher Kapazität.

- 4 Wählen Sie auf dem Bedienfeld des Druckers **Weiter** > **OK** >, beseitigen Sie den Papierstau, und drücken Sie auf **OK** > **OK**, um die Meldung zu löschen und den Druckvorgang fortzusetzen.

[x]-Papierstau, Papier entfernen, hintere Klappe des Finisher öffnen. Papier in Ablage lassen. [451]

- 1 Öffnen Sie die hintere Klappe des Finisher (Hefter).



- 2 Greifen Sie das gestaute Papier auf beiden Seiten, und ziehen Sie es vorsichtig heraus.

Hinweis: Stellen Sie sicher, dass alle Papierteile entfernt werden.



- 3 Schließen Sie die Finisher-Klappe.

- 4 Wählen Sie auf dem Bedienfeld des Druckers **Weiter** > **OK** >, **beseitigen Sie den Papierstau, und drücken Sie auf OK** > **OK**, um die Meldung zu löschen und den Druckvorgang fortzusetzen.

[x]-Papierstau, Papier entfernen, Hefterklappe öffnen. Papier in Ablage lassen. [455–457]

- 1 Greifen Sie das gestaute Papier auf beiden Seiten, und ziehen Sie es vorsichtig aus der Hefterablage heraus.

Hinweis: Stellen Sie sicher, dass alle Papierteile entfernt werden.

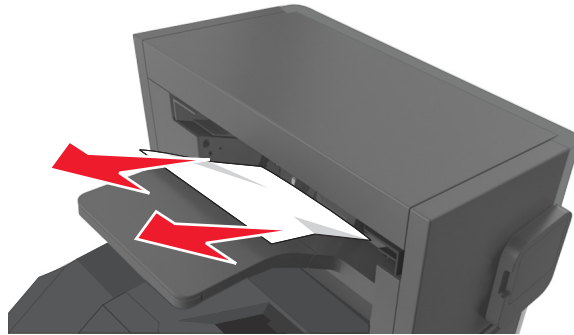

- 2 Öffnen Sie die Hefterklappe.

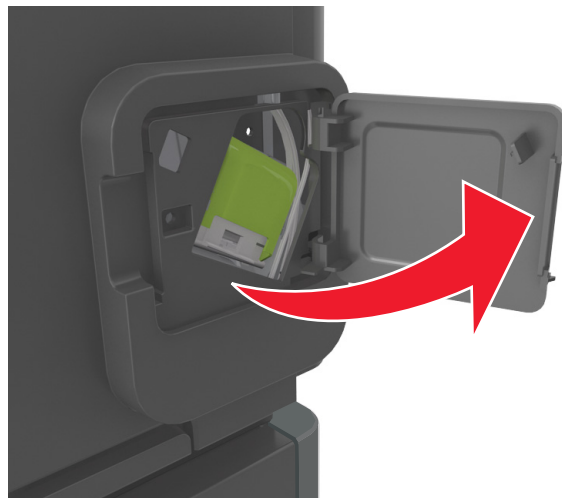

- 3 Lösen Sie die Verriegelung der Heftklammerkassette, und ziehen Sie die Heftklammerkassette dann aus dem Drucker heraus.

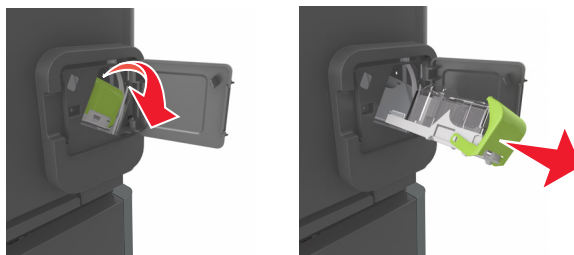

- 4 Heben Sie den Heftklammerschutz mit Hilfe der Metalltasche hoch, und entfernen Sie anschließend alle losen Heftklammern.

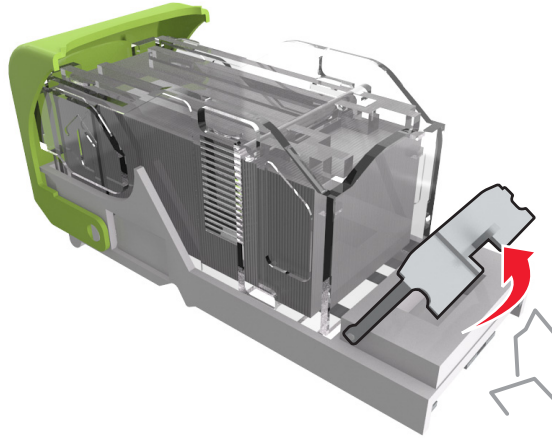

- 5 Drücken Sie auf den Heftklammerschutz, bis er hörbar *einrastet*.

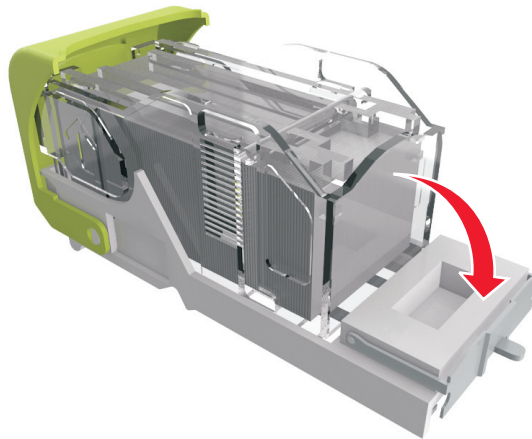

6 Drücken Sie die Heftklammern gegen die Metallhalterung.

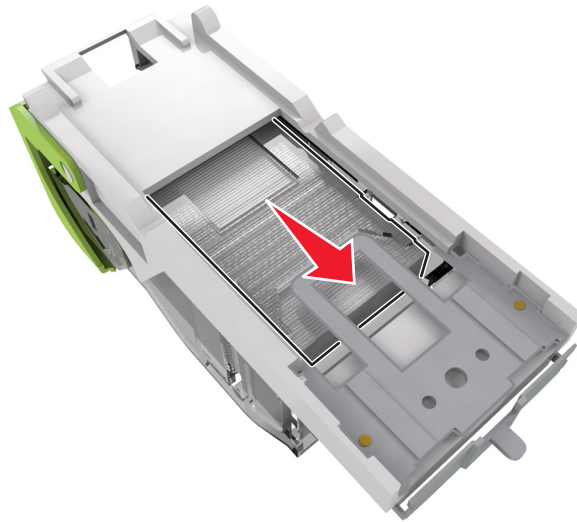

Hinweis: Wenn sich die Heftklammern an der Rückseite der Tonerkassette befinden, schütteln Sie die Kassette nach unten, um die Heftklammern in die Nähe der Metallhalterung zu bringen.

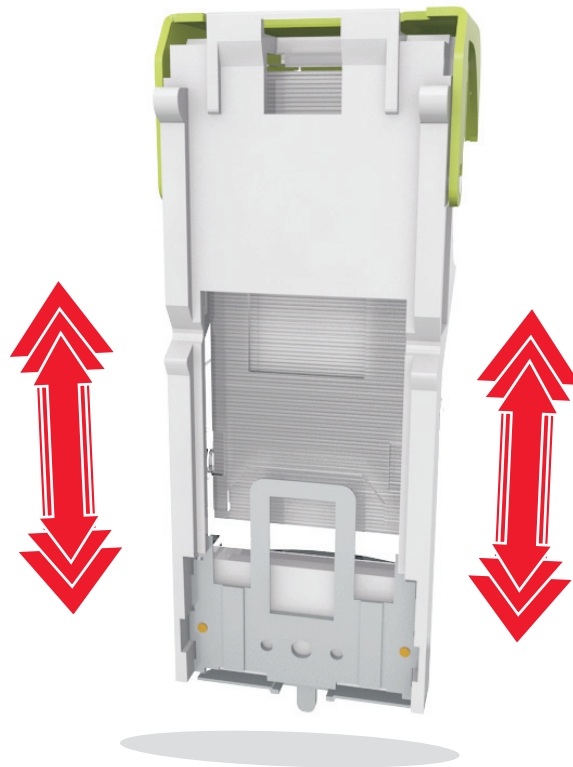

7 Drücken Sie die Heftklammerkassette wieder fest in den Hefter, bis die Heftklammerkassette *einrastet*.

- 8 Schließen Sie die Hefterklappe.
- 9 Wählen Sie auf dem Bedienfeld des Druckers **Weiter** > **OK** >, **beseitigen Sie den Papierstau, und drücken Sie auf OK** > **OK**, um die Meldung zu löschen und den Druckvorgang fortzusetzen.

Fehlerbehebung

Bedeutung der Druckermeldungen

Wenig Toner [88.xy]

Möglicherweise müssen Sie eine Tonerkassette bestellen. Drücken Sie die Taste , um die Meldung zu löschen und den Druck fortzusetzen.

Bald wenig Toner [88.xy]

Drücken Sie auf dem Druckerbedienfeld ggf. , um die Meldung zu löschen und den Druckvorgang fortzusetzen.

Sehr wenig Toner, noch etwa [x] Seiten [88.xy]

Eine Tonerkassette muss möglicherweise sehr bald ausgetauscht werden. Weitere Informationen finden Sie im Abschnitt "Austauschen von Verbrauchsmaterial" im *Benutzerhandbuch*.

Drücken Sie auf dem Druckerbedienfeld ggf. , um die Meldung zu löschen und den Druckvorgang fortzusetzen.

[Papiereinzug] ändern in [benutzerdefinierte Zeichenfolge], [Ausrichtung] einlegen

Probieren Sie eine oder mehrere der folgenden Methoden:

- Legen Sie das richtige Papierformat und die richtige Papiersorte in das Fach ein und drücken Sie  auf dem Druckerbedienfeld.

Hinweis: Stellen Sie sicher, dass die Einstellungen für Papierformat und Papiersorte im Menü "Papier" auf dem Druckerbedienfeld festgelegt wurden.

- Brechen Sie den Druckauftrag ab.

[Papiereinzug] ändern in [Name der Benutzersorte], [Ausrichtung] einlegen

Probieren Sie eine oder mehrere der folgenden Methoden:

- Legen Sie das richtige Papierformat und die richtige Papiersorte in das Fach ein und drücken Sie  auf dem Druckerbedienfeld.

Hinweis: Stellen Sie sicher, dass die Einstellungen für Papierformat und Papiersorte im Menü "Papier" auf dem Druckerbedienfeld festgelegt wurden.

- Brechen Sie den Druckauftrag ab.

[Papiereinzug] ändern in [Papierformat], [Ausrichtung] einlegen

Probieren Sie eine oder mehrere der folgenden Methoden:

- Legen Sie das richtige Papierformat und die richtige Papiersorte in das Fach ein und drücken Sie  auf dem Druckerbedienfeld.

Hinweis: Stellen Sie sicher, dass die Einstellungen für Papierformat und Papiersorte im Menü "Papier" auf dem Druckerbedienfeld festgelegt wurden.

- Brechen Sie den Druckauftrag ab.

[Papiereinzug] ändern in [Papiersorte] [Papierformat], [Ausrichtung] einlegen

Probieren Sie eine oder mehrere der folgenden Methoden:

- Legen Sie das richtige Papierformat und die richtige Papiersorte in das Fach ein und drücken Sie  auf dem Druckerbedienfeld.

Hinweis: Stellen Sie sicher, dass die Einstellungen für Papierformat und Papiersorte im Menü "Papier" auf dem Druckerbedienfeld festgelegt wurden.

- Brechen Sie den Druckauftrag ab.

Überprüfen der Verbindung von Fach [x]

Probieren Sie eine oder mehrere der folgenden Methoden:

- Schalten Sie den Drucker aus und anschließend wieder ein.

Wenn der Fehler ein zweites Mal auftritt, dann:

- 1 Schalten Sie den Drucker aus.
- 2 Ziehen Sie das Netzkabel aus der Steckdose.
- 3 Entfernen Sie das angegebene Fach.
- 4 Bringen Sie das Fach wieder an.
- 5 Schließen Sie das Netzkabel an eine ordnungsgemäß geerdete Netzsteckdose an.
- 6 Schalten Sie den Drucker wieder ein.

Wenn der Fehler erneut auftritt, dann:

- 1 Schalten Sie den Drucker aus.
- 2 Ziehen Sie das Netzkabel aus der Steckdose.
- 3 Entfernen Sie das Fach.
- 4 Wenden Sie sich an den technischen Kundendienst.

- Drücken Sie auf dem Bedienfeld des Druckers , um die Meldung zu löschen und den Druckvorgang fortzusetzen.

Schließen der Klappe oder Einsetzen der Druckkassette

Die Tonerkassette fehlt oder wurde nicht richtig eingesetzt. Setzen Sie die Druckkassette ein, und schließen Sie alle Klappen und Abdeckungen.

Hintere Klappe schließen

Schließen Sie die hintere Druckerklappe.

Komplexe Seite, einige Daten wurden u. U. nicht gedruckt [39]

Probieren Sie eine oder mehrere der folgenden Methoden:

- Drücken Sie auf dem Bedienfeld des Druckers , um die Meldung zu löschen und den Druckvorgang fortzusetzen.
- Reduzieren Sie die Anzahl und Größe der Schriftarten, die Anzahl und Komplexität der Bilder sowie die Seitenanzahl des Druckauftrags.
- Brechen Sie den Druckauftrag ab.
- Installieren Sie zusätzlichen Druckerspeicher.

Konfigurationsänderung, einige angehaltene Jobs wurden nicht wiederhergestellt [57]

Angehaltene Aufträge sind nicht verfügbar, weil am Drucker eine der folgenden Änderungen vorgenommen wurde:

- Die Firmware des Druckers wurde aktualisiert.
- Das Fach für den Druckauftrag wurde entfernt.
- Der Druckauftrag wird von einem Flash-Laufwerk gesendet, das nicht mehr an den USB-Anschluss angeschlossen ist.
- Die Druckerfestplatte enthält Druckaufträge, die gespeichert wurden, als sich die Festplatte in einem anderen Druckermodell befand.

Drücken Sie auf dem Bedienfeld des Druckers , um die Meldung zu löschen und den Druckvorgang fortzusetzen.

Beschädigter Flash-Speicher gefunden [51]

Probieren Sie eine oder mehrere der folgenden Methoden:

- Tauschen Sie die beschädigte Flash-Speicherkarte aus.
- Drücken Sie auf dem Bedienfeld des Druckers , um die Meldung zu ignorieren und den Druckvorgang fortzusetzen.
- Brechen Sie den aktuellen Druckauftrag ab.

Festplatte voll [62]

Probieren Sie eine oder mehrere der folgenden Methoden:

- Drücken Sie auf dem Bedienfeld des Druckers , um die Meldung zu löschen und den Druckvorgang fortzusetzen.
- Löschen Sie Schriftarten, Makros und andere Daten, die auf der Druckerfestplatte abgelegt sind.
- Setzen Sie eine Druckerfestplatte mit höherer Kapazität ein.

Festplatte muss formatiert werden, damit sie in diesem Gerät verwendet werden kann.

Wählen Sie auf dem Druckerbedienfeld **Festplatte formatieren**, um die Druckerfestplatte zu formatieren und die Meldung zu löschen.

Hinweis: Durch die Formatierung der Festplatte werden alle auf der Druckerfestplatte gespeicherten Dateien gelöscht.

Festpl. fast voll. Festplatte wird gründl. aufgeräumt

Probieren Sie eine oder mehrere der folgenden Methoden:

- Drücken Sie auf dem Druckerbedienfeld , um die Meldung zu löschen.
- Löschen Sie Schriftarten, Makros und andere Daten, die auf der Druckerfestplatte abgelegt sind.
- Setzen Sie eine Druckerfestplatte mit höherer Kapazität ein.

Locherbehälter leeren

- 1 Leeren Sie den Locherbehälter.

Weitere Informationen finden Sie im Abschnitt "Reinigen des Druckers" im *Benutzerhandbuch*.

- 2 Setzen Sie den Locherbehälter wieder in den Finisher ein, und drücken Sie dann auf dem Bedienfeld des Druckers , um die Meldung zu löschen.

Fehler beim Lesen des USB-Laufwerks. USB entfernen.

Es wurde ein nicht unterstütztes USB-Gerät eingesetzt. Nehmen Sie das USB-Gerät heraus, und setzen Sie ein unterstütztes Gerät ein.

Fehler beim Lesen des USB-Hubs. Entfernen Sie den Hub.

Es wurde ein nicht unterstützter USB-Hub eingesetzt. Nehmen Sie den USB-Hub heraus, und setzen Sie einen geeigneten ein.

Fotoleiter wenig Kapazität [84.xy]

Möglicherweise müssen Sie einen Fotoleiter bestellen. Drücken Sie gegebenenfalls , um die Meldung zu löschen und den Druckvorgang fortzusetzen.

Belichtungseinheit bald wenig Kapazität [84.xy]

Drücken Sie auf dem Druckerbedienfeld ggf. , um die Meldung zu löschen und den Druckvorgang fortzusetzen.

Belichtungseinheit sehr wenig Kapazität, noch etwa [x] Seiten [84.xy]

Der Belichtungseinheit muss möglicherweise sehr bald ausgetauscht werden. Weitere Informationen finden Sie im Abschnitt "Austauschen von Verbrauchsmaterial" im *Benutzerhandbuch*.

Drücken Sie auf dem Druckerbedienfeld ggf. , um die Meldung zu löschen und den Druckvorgang fortzusetzen.

Inkompatible Papierablage [x] [59]

Führen Sie einen der folgenden Schritte aus:

- Entfernen Sie die angegebene Ablage.
- Drücken Sie auf dem Druckerbedienfeld , um die Meldung zu löschen und den Druckvorgang ohne Verwendung der angegebenen Ablage fortzusetzen.

Inkompatibles Fach [x] [59]

Führen Sie einen der folgenden Schritte aus:

- Entfernen Sie das angegebene Fach.
- Drücken Sie auf dem Druckerbedienfeld , um die Meldung zu löschen und den Druckvorgang ohne Verwendung des angegebenen Fachs fortzusetzen.

Falsches Papierformat, [Papiereinzug] offen [34]

Hinweis: Der Papiereinzug kann ein Fach oder eine Zuführung sein.

Probieren Sie eine oder mehrere der folgenden Methoden:

- Legen Sie das richtige Papierformat in den Papiereinzug ein.
- Drücken Sie auf dem Druckerbedienfeld , um die Meldung zu löschen und den Auftrag über eine andere Papierzuführung zu drucken.
- Überprüfen Sie die Längen- und Breitenführungen des Papiereinzugs und stellen Sie sicher, dass das Papier richtig eingelegt ist.
- Stellen Sie sicher, dass im Dialogfeld "Druckeigenschaften" bzw. "Drucken" Papierformat und Papiersorte korrekt vorgegeben sind.
- Stellen Sie sicher, dass die Einstellungen für Papierformat und Papiersorte im Menü "Papier" auf dem Druckerbedienfeld festgelegt wurden.
- Stellen Sie sicher, dass das Papierformat richtig festgelegt wurde. Wenn beispielsweise "Universal-Zufuhr Format" auf "Universal" eingestellt ist, stellen Sie sicher, dass das Papier groß genug für die zu druckenden Daten ist.
- Brechen Sie den Druckauftrag ab.

Einsetzen des Locherbehälters

Setzen Sie den Locherbehälter in den Finisher ein, und drücken Sie dann auf dem Bedienfeld des Druckers , um die Meldung zu löschen.

Heftklammerkassette einsetzen

Führen Sie einen der folgenden Schritte aus:

- Setzen Sie eine Heftklammerkassette ein. Weitere Informationen finden Sie in der Kurzanleitung, die im Lieferumfang der jeweiligen Verbrauchsmaterialien enthalten ist.
- Drücken Sie auf dem Druckerbedienfeld , um die Meldung zu löschen und ohne den Finisher (Hefter) zu drucken.

Fach [x] einsetzen

Setzen Sie das angegebene Fach in den Drucker ein.

Ablage [x] installieren

Probieren Sie eine oder mehrere der folgenden Methoden:

- Einsetzen der angegebenen Papierablage:
 - 1 Schalten Sie den Drucker aus.
 - 2 Ziehen Sie das Netzkabel aus der Steckdose.
 - 3 Setzen Sie die angegebene Papierablage ein.
 - 4 Schließen Sie das Netzkabel an eine ordnungsgemäß geerdete Netzsteckdose an.
 - 5 Schalten Sie den Drucker wieder ein.
- Brechen Sie den Druckauftrag ab.
- Aktive Ablage zurücksetzen

Fach [x] installieren







Probieren Sie eine oder mehrere der folgenden Methoden:

- Installieren Sie das angegebene Fach:
 - 1 Schalten Sie den Drucker aus.
 - 2 Ziehen Sie das Netzkabel aus der Steckdose.
 - 3 Installieren Sie das angegebene Fach.
 - 4 Schließen Sie das Netzkabel an eine ordnungsgemäß geerdete Netzsteckdose an.
 - 5 Schalten Sie den Drucker wieder ein.
- Brechen Sie den Druckauftrag ab.
- Setzen Sie die aktive Ablage zurück.

Nicht genug Speicher für Flash-Speicher-Defragmentierung [37]

Probieren Sie eine oder mehrere der folgenden Methoden:

- Drücken Sie auf dem Druckerbedienfeld , um die Defragmentierung zu beenden und den Druckvorgang fortzusetzen.
- Löschen Sie Schriftarten, Makros und andere Daten aus dem Druckerspeicher. Wechseln Sie auf dem Druckerbedienfeld zu:

 >Einstellungen >  >Einstellungen >  >Druckeinstellungen >  >Menü "Dienstprogramme" >
 >Flash formatieren >  >Ja > 

- Installieren Sie zusätzlichen Druckerspeicher.

Nicht genug Speicher, einige angehaltene Aufträge wurden gelöscht [37]

Drücken Sie auf dem Druckerbedienfeld , um die Meldung zu löschen.

Nicht genug Speicher, einige angehaltene Aufträge werden nicht wiederhergestellt [37]

Führen Sie einen der folgenden Schritte aus:

- Drücken Sie auf dem Druckerbedienfeld , um die Meldung zu löschen.
- Löschen Sie andere angehaltene Aufträge, um zusätzlichen Druckerspeicher freizugeben.

Nicht genügend Speicher zum Sortieren des Auftrags [37]

Probieren Sie eine oder mehrere der folgenden Methoden:

- Drücken Sie auf dem Druckerbedienfeld , um den bereits gespeicherten Teil des Auftrags zu drucken und mit der Sortierung des restlichen Druckauftrags zu beginnen.
- Brechen Sie den aktuellen Druckauftrag ab.

Nicht genügend Speicher für "Ressourcen speichern" [35]

Probieren Sie eine oder mehrere der folgenden Methoden:

- Drücken Sie auf dem Bedienfeld des Druckers , um "Ressourcen speichern" zu deaktivieren, die Meldung zu löschen und den Druckvorgang fortzusetzen.
- Installieren Sie zusätzlichen Druckerspeicher.

Auffüllen von Heftklammern

Probieren Sie eine oder mehrere der folgenden Methoden:

- Tauschen Sie die angegebene Heftklammerkassette im Finisher aus, oder setzen Sie eine solche Kassette ein.
Weitere Informationen finden Sie im Abschnitt "Austauschen von Verbrauchsmaterial" im *Benutzerhandbuch*.
- Drücken Sie auf dem Bedienfeld des Druckers , um die Meldung zu löschen und den Druckvorgang fortzusetzen.
- Brechen Sie den Druckauftrag ab.

[Papiereinzug] auffüllen mit [benutzerdefinierte Zeichenfolge] [Ausrichtung]

Probieren Sie eine oder mehrere der folgenden Methoden:

- Legen Sie das korrekte Papierformat bzw. die korrekte Papiersorte in das angegebene Fach oder in die entsprechende Zuführung ein.
- Drücken Sie auf dem Bedienfeld des Druckers , um die Meldung zu löschen und den Druckvorgang fortzusetzen.
Hinweis: Wenn der Drucker ein Fach findet, in das Papier der richtigen Sorte und des erforderlichen Formats eingelegt ist, zieht er das Papier aus diesem Fach ein. Wenn der Drucker kein Fach mit Papier findet, das die richtige Sorte und das richtige Format enthält, druckt er auf Papier, das sich im Standardpapiereinzug befindet.
- Brechen Sie den aktuellen Druckauftrag ab.

[Papiereinzug] auffüllen mit [Name der Benutzersorte] [Ausrichtung]

Probieren Sie eine oder mehrere der folgenden Methoden:

- Legen Sie das korrekte Papierformat bzw. die korrekte Papiersorte in das Fach oder die Zuführung ein.
- Drücken Sie auf dem Bedienfeld des Druckers , um die Meldung zu löschen und den Druckvorgang fortzusetzen.
Hinweis: Wenn der Drucker ein Fach findet, in das Papier der richtigen Sorte und des erforderlichen Formats eingelegt ist, zieht er das Papier aus diesem Fach ein. Wenn der Drucker kein Fach mit Papier findet, das die richtige Sorte und das richtige Format enthält, druckt er auf Papier, das sich im Standardpapiereinzug befindet.
- Brechen Sie den aktuellen Druckauftrag ab.

[Papiereinzug] auffüllen mit [Papierformat] [Ausrichtung]

Probieren Sie eine oder mehrere der folgenden Methoden:

- Legen Sie das korrekte Papierformat in das Fach oder die Zuführung ein.
- Drücken Sie auf dem Bedienfeld des Druckers , um die Meldung zu löschen und den Druckvorgang fortzusetzen.
Hinweis: Wenn der Drucker ein Fach findet, in das Papier des richtigen Formats eingelegt ist, zieht er das Papier aus diesem Fach ein. Wenn der Drucker kein Fach mit Papier findet, das das richtige Format enthält, druckt er auf Papier, das sich im Standardpapiereinzug befindet.
- Brechen Sie den aktuellen Druckauftrag ab.

[Papiereinzug] auffüllen mit [Papiersorte] [Papierformat] [Ausrichtung]

Probieren Sie eine oder mehrere der folgenden Methoden:

- Legen Sie das korrekte Papierformat bzw. die korrekte Papiersorte in das Fach oder die Zuführung ein.
- Drücken Sie auf dem Bedienfeld des Druckers , um die Meldung zu löschen und den Druckvorgang fortzusetzen.
Hinweis: Wenn der Drucker ein Fach findet, in das Papier der richtigen Sorte und des erforderlichen Formats eingelegt ist, zieht er das Papier aus diesem Fach ein. Wenn der Drucker kein Fach mit Papier findet, das die richtige Sorte und das richtige Format enthält, druckt er auf Papier, das sich im Standardpapiereinzug befindet.
- Brechen Sie den aktuellen Druckauftrag ab.

Manuelle Zuführung auffüllen mit [benutzerdefinierte Zeichenfolge] [Ausrichtung]

Probieren Sie eine oder mehrere der folgenden Methoden:

- Legen Sie das korrekte Papierformat bzw. die korrekte Papiersorte in die Zuführung ein.
- Drücken Sie auf dem Bedienfeld des Druckers , um die Meldung zu löschen und den Druckvorgang fortzusetzen.
Hinweis: Wenn sich kein Papier in der Zuführung befindet, überschreibt der Drucker die Anforderung manuell und wählt für den Druckvorgang den Einzug automatisch aus.
- Brechen Sie den aktuellen Druckauftrag ab.

Manuelle Zuführung auffüllen mit [Name der Benutzersorte] [Ausrichtung]

Probieren Sie eine oder mehrere der folgenden Methoden:

- Legen Sie das korrekte Papierformat bzw. die korrekte Papiersorte in die Zuführung ein.
- Drücken Sie auf dem Bedienfeld des Druckers , um die Meldung zu löschen und den Druckvorgang fortzusetzen.
Hinweis: Wenn sich kein Papier in der Zuführung befindet, überschreibt der Drucker die Anforderung manuell und wählt für den Druckvorgang den Einzug automatisch aus.
- Brechen Sie den aktuellen Druckauftrag ab.

Manuelle Zuführung auffüllen mit [Papierformat] [Ausrichtung]

Probieren Sie eine oder mehrere der folgenden Methoden:

- Legen Sie das korrekte Papierformat in die Zuführung ein.
- Drücken Sie auf dem Bedienfeld des Druckers , um die Meldung zu löschen und den Druckvorgang fortzusetzen.
Hinweis: Wenn sich kein Papier in der Zuführung befindet, überschreibt der Drucker die Anforderung manuell und wählt für den Druckvorgang den Einzug automatisch aus.
- Brechen Sie den aktuellen Druckauftrag ab.

Manuelle Zuführung auffüllen mit [Papiersorte] [Papierformat] [Ausrichtung]

Probieren Sie eine oder mehrere der folgenden Methoden:

- Legen Sie das korrekte Papierformat bzw. die korrekte Papiersorte in die Zuführung ein.
- Drücken Sie auf dem Bedienfeld des Druckers , um die Meldung zu löschen und den Druckvorgang fortzusetzen.
Hinweis: Wenn sich kein Papier in der Zuführung befindet, überschreibt der Drucker die Anforderung manuell und wählt für den Druckvorgang den Einzug automatisch aus.
- Brechen Sie den aktuellen Druckauftrag ab.

Wartungskit wenig Kapazität [80.xy]

Möglicherweise müssen Sie ein Wartungskit bestellen. Wenn Sie weitere Informationen benötigen, wenden Sie sich an den technischen Kundendienst oder an den Händler, bei dem Sie den Dell Drucker erworben haben, und geben Sie die angezeigte Meldung an.

Drücken Sie auf dem Druckerbedienfeld ggf. , um die Meldung zu löschen und den Druckvorgang fortzusetzen.

Wartungskit bald wenig Kapazität [80.xy]

Wenn Sie weitere Informationen benötigen, wenden Sie sich an den technischen Kundendienst oder an den Händler, bei dem Sie den Dell Drucker erworben haben, und geben Sie die angezeigte Meldung an.

Drücken Sie auf dem Druckerbedienfeld ggf. , um die Meldung zu löschen und den Druckvorgang fortzusetzen.

Wartungskit sehr wenig Kapazität, noch etwa [x] Seiten [80.xy]

Das Wartungskit muss möglicherweise sehr bald ausgetauscht werden. Weitere Informationen erhalten Sie vom technischen Kundendienst oder von dem Händler, bei dem Sie den Dell Drucker gekauft haben.

Drücken Sie auf dem Druckerbedienfeld ggf. , um die Meldung zu löschen und den Druckvorgang fortzusetzen.

Speicher voll [38]

Probieren Sie eine oder mehrere der folgenden Methoden:

- Drücken Sie auf dem Druckerbedienfeld , um die Meldung zu löschen.
- Verringern Sie die Einstellung für die Auflösung.
- Installieren Sie zusätzlichen Druckerspeicher.

Netzwerk [x] Softwarefehler [54]

Probieren Sie eine oder mehrere der folgenden Methoden:

- Drücken Sie auf dem Druckerbedienfeld , um die Meldung zu löschen und den Druckvorgang fortzusetzen.
- Schalten Sie den Drucker aus, warten Sie etwa 10 Sekunden lang und schalten Sie den Drucker dann wieder ein.

- Aktualisieren Sie die Netzwerk-Firmware auf dem Drucker bzw. Druckserver. Weitere Informationen erhalten Sie vom technischen Kundendienst oder von dem Händler, bei dem Sie den Dell Drucker gekauft haben.

Siehe Benutzerhandbuch [33.xy] für nicht von Dell stammende [Verbrauchsmaterialtypen]



Hinweis: Der Verbrauchsmaterialtyp kann eine Tonerkassette oder Belichtungseinheit sein.

Der Drucker hat festgestellt, dass Verbrauchsmaterialien oder Teile verwendet werden, die nicht von Dell stammen.

Eine optimale Funktionsweise Ihres Dell Druckers kann nur mit Originalverbrauchsmaterialien und Originalteilen von Dell gewährleistet werden. Die Verwendung von Verbrauchsmaterialien oder Teilen von Drittanbietern könnte die Leistung, Zuverlässigkeit oder Lebensdauer des Druckers und seiner Bildkomponenten beeinträchtigen.

Sämtliche Lebensdauerindikatoren sind darauf ausgerichtet, dass Verbrauchsmaterialien und Teile von Dell verwendet werden. Werden Verbrauchsmaterialien oder Teile von Drittanbietern verwendet, kann dies zu unvorhersehbaren Ergebnissen führen. Werden Bildkomponenten länger als vorgesehen verwendet, können der Dell Drucker oder entsprechende Komponenten dadurch beschädigt werden.

Warnung - Mögliche Schäden: Die Verwendung von Verbrauchsmaterialien oder Teilen von Drittanbietern kann sich auf die Garantie auswirken. Schäden, die durch die Verwendung von Verbrauchsmaterialien oder Teilen von Drittanbietern entstanden sind, werden nicht durch die Garantie abgedeckt.

Wenn Sie diese Risiken eingehen und weiterhin Verbrauchsmaterialien oder Teile im Drucker verwenden möchten, die von einem anderen Hersteller stammen, halten Sie  und  auf dem Druckerbedienfeld 15 Sekunden gleichzeitig gedrückt, um die Meldung zu löschen und den Druckvorgang fortzusetzen.

Wenn Sie diese Risiken vermeiden möchten, nehmen Sie Verbrauchsmaterialien oder Teile eines Drittanbieters aus dem Drucker heraus und legen bzw. setzen Sie dann Originalverbrauchsmaterialien oder Originalteile von Dell ein.

Hinweis: Die Liste der unterstützten Verbrauchsmaterialien finden Sie im Abschnitt "Bestellen von Verbrauchsmaterialien" des *Benutzerhandbuchs* oder unter www.dell.com/printers.

Nicht genug freier Platz in Flash-Speicher für Ressourcen [52]

Probieren Sie eine oder mehrere der folgenden Methoden:

- Drücken Sie auf dem Bedienfeld des Druckers , um die Meldung zu löschen und den Druckvorgang fortzusetzen.
- Löschen Sie Schriftarten, Makros und andere Daten, die im Flash-Speicher abgelegt sind.

Wechseln Sie auf dem Druckerbedienfeld zu:

 >Einstellungen >  >Einstellungen >  >Druckeinstellungen >  >Menü "Dienstprogramme" >
 >Flash formatieren >  >Ja > 

- Verwenden Sie eine Flash-Speicherkarte mit höherer Kapazität.

Hinweis: Heruntergeladene Schriftarten und Makros, die nicht im Flash-Speicher gespeichert wurden, werden beim Ausschalten oder erneuten Starten des Druckers gelöscht.

Fehler PPDS-Schrift [50]

Probieren Sie eine oder mehrere der folgenden Methoden:

- Drücken Sie auf dem Bedienfeld des Druckers , um die Meldung zu löschen und den Druckvorgang fortzusetzen.
- Wenn der Drucker die erforderliche Schriftart nicht findet, navigieren Sie zu:

 >Einstellungen >  >Einstellungen >Druckeinstellungen >  >Menü "PPDS" >  >Beste Anpassung >
 >Ein > 

Daraufhin findet der Drucker eine ähnliche Schriftart und formatiert den betreffenden Text neu.

- Brechen Sie den aktuellen Druckauftrag ab.

Papier muss gewechselt werden

Probieren Sie eine oder mehrere der folgenden Methoden:

- Wählen Sie auf dem Bedienfeld des Druckers **Jede Seite bestätigen lassen** aus, um den Druckvorgang fortzusetzen.
- Wählen Sie **Aktuelles Verbrauchsmaterial verwenden** aus, um den Druckvorgang mit dem im Fach eingelegten Papier fortzusetzen.
- Brechen Sie den aktuellen Druckauftrag ab.

Parallel-Anschluss [x] deaktiviert [56]

Führen Sie einen der folgenden Schritte aus:

- Wählen Sie auf dem Bedienfeld des Druckers **Fortfahren** aus, um die Meldung zu löschen und den Druckvorgang fortzusetzen.

Der Drucker verwirft alle am parallelen Anschluss empfangenen Daten.

- Wählen Sie die Option **Aktive Ablage zurücksetzen** aus, um bei Verwendung verbundener Fächer das Fach zurückzusetzen.

Druckerneustart. Auftrag prüfen.

Drücken Sie  auf dem Druckerbedienfeld, um die Meldung zu löschen und den Druckvorgang fortzusetzen.

Weitere Informationen erhalten Sie unter www.dell.com/support/printers oder beim technischen Kundendienst.

Ablage [x] wieder einsetzen

Probieren Sie eine oder mehrere der folgenden Methoden:

- Schalten Sie den Drucker aus und anschließend wieder ein.
- Bringen Sie die angegebene Ablage wieder an.
 - 1 Schalten Sie den Drucker aus.
 - 2 Ziehen Sie das Netzkabel aus der Steckdose.
 - 3 Entfernen Sie die angegebene Ablage.
 - 4 Bringen Sie die Ablage wieder an.

- 5 Schließen Sie das Netzkabel an eine ordnungsgemäß geerdete Netzsteckdose an.
 - 6 Schalten Sie den Drucker wieder ein.
- Entfernen Sie die angegebene Ablage:
 - 1 Schalten Sie den Drucker aus.
 - 2 Ziehen Sie das Netzkabel aus der Steckdose.
 - 3 Entfernen Sie die angegebene Ablage.
 - 4 Wenden Sie sich an den technischen Kundendienst.
 - Drücken Sie auf dem Druckerbedienfeld , um die Meldung zu löschen und ohne die angegebene Ablage zu drucken.

Ablagen [x] - [y] wieder einsetzen

Probieren Sie eine oder mehrere der folgenden Methoden:

- Schalten Sie den Drucker aus und anschließend wieder ein.
- Setzen Sie die angegebenen Ablagen wieder ein:
 - 1 Schalten Sie den Drucker aus.
 - 2 Ziehen Sie das Netzkabel aus der Steckdose.
 - 3 Entfernen Sie die angegebenen Ablagen.
 - 4 Bringen Sie die Ablagen wieder an.
 - 5 Schließen Sie das Netzkabel an eine ordnungsgemäß geerdete Netzsteckdose an.
 - 6 Schalten Sie den Drucker wieder ein.
- Entfernen Sie die angegebenen Ablagen:
 - 1 Schalten Sie den Drucker aus.
 - 2 Ziehen Sie das Netzkabel aus der Steckdose.
 - 3 Entfernen Sie die angegebenen Ablagen.
 - 4 Wenden Sie sich an den technischen Kundendienst.

Drücken Sie auf dem Druckerbedienfeld , um die Meldung zu löschen und ohne die angegebene Ablagen zu drucken.

Fehlende oder nicht reagierende Tonerkassette wieder einsetzen [31.xy]

Probieren Sie eine oder mehrere der folgenden Methoden:

- Überprüfen Sie, ob die Tonerkassette fehlt. Wenn sie fehlt, setzen Sie die Tonerkassette ein.
Informationen zur Installation der Druckerkassette finden Sie im Abschnitt "Austauschen von Verbrauchsmaterial" im *Benutzerhandbuch*.
- Wenn die Druckerkassette installiert ist, entfernen Sie die nicht reagierende Druckerkassette und setzen Sie sie wieder ein.

Hinweis: Wenn die Meldung angezeigt wird, nachdem die Tonerkassette erneut eingelegt wurde, ist die Kassette beschädigt. Tauschen Sie die Tonerkassette aus.

Fehlende oder nicht reagierende Fixierstation wieder einsetzen [31.xy]

Probieren Sie eine oder mehrere der folgenden Methoden:

- Nehmen Sie die nicht reagierende Fixierstation heraus, und setzen Sie sie dann wieder ein.
Hinweis: Wenn die Meldung angezeigt wird, nachdem die Fixierstation erneut eingesetzt wurde, ist die Fixierstation beschädigt. Tauschen Sie die Fixierstation aus.
- Setzen Sie die fehlende Fixierstation ein.
Informationen zum Einsetzen der Fixierstation finden Sie in der mitgelieferten Kurzanleitung.

Fehlenden oder nicht reagierenden Fotoleiter wieder einsetzen [31.xy]

Probieren Sie eine oder mehrere der folgenden Methoden:

- Überprüfen Sie, ob der Fotoleiter fehlt. Wenn er fehlt, setzen Sie den Fotoleiter ein.
Informationen zur Installation des Fotoleiters finden Sie im Abschnitt "Austauschen von Verbrauchsmaterial" im *Benutzerhandbuch*.
- Wenn die Fotoleiter installiert ist, entfernen Sie den nicht reagierenden Fotoleiter, und setzen Sie sie wieder ein.
Hinweis: Wenn die Meldung angezeigt wird, nachdem der Fotoleiter erneut eingelegt wurde, ist die Einheit beschädigt. Tauschen Sie den Fotoleiter aus.

Defekte Festplatte entfernen [61]

Tauschen Sie die defekte Druckerfestplatte durch eine andere Festplatte aus.

Verpackungsmaterial entfernen und [Bereichsname] prüfen

- 1 Entfernen Sie sämtliches Verpackungsmaterial an der angegebenen Position.
- 2 Drücken Sie auf dem Bedienfeld des Druckers , um die Meldung zu löschen und den Druckvorgang fortzusetzen.

Entfernen Sie das Papier aus allen Ablagen

Entfernen Sie das Papier aus den Ablagen, um die Meldung zu löschen und den Druckvorgang fortzusetzen.

Hinweis: Wenn die Meldung auch nach dem Entfernen des Papiers noch angezeigt wird, wählen Sie auf dem Bedienfeld des Druckers die Option **Fortfahren** aus.

Papier aus Ablage [x] entfernen

Entfernen Sie das Papier aus der angegebenen Ablage, um die Meldung zu löschen, und fahren Sie mit dem Drucken fort.

Hinweis: Wenn die Meldung auch nach dem Entfernen des Papiers noch angezeigt wird, wählen Sie auf dem Bedienfeld des Druckers die Option **Fortfahren** aus.

Papier entfernen: [Name des Satzes verbundener Ablagen]

Entfernen Sie das Papier aus der angegebenen Ablage, um die Meldung zu löschen, und fahren Sie mit dem Drucken fort.

Wenn die Meldung auch nach dem Entfernen des Papiers noch angezeigt wird, wählen Sie auf dem Bedienfeld des Druckers die Option **Fortfahren** aus.

Papier aus Standardablage entfernen

Entfernen Sie den Papierstapel aus der Standardablage.

Tonerkassette austauschen, noch etwa 0 Seiten [88.xy]

Tauschen Sie die Tonerkassette aus, um die Meldung zu löschen und den Druck fortzusetzen. Weitere Informationen finden Sie im Anleitungsblatt, das im Lieferumfang des Verbrauchsmaterials enthalten ist, oder im Abschnitt "Austauschen von Verbrauchsmaterial" im *Benutzerhandbuch*.

Hinweis: Wenn Sie eine neue Kassette benötigen, besuchen Sie unsere Website, oder wenden Sie sich an den Fachhändler, bei dem Sie den Drucker erworben haben.

Defekten Fotoleiter austauschen [31.xy]

Tauschen Sie den defekten Fotoleiter aus, um die Meldung zu löschen. Weitere Informationen finden Sie in der Kurzanleitung, die im Lieferumfang der jeweiligen Verbrauchsmaterialien enthalten ist.

Hinweis: Wenn Sie keinen neuen Fotoleiter zur Hand haben, informieren Sie sich im Abschnitt "Bestellen von Verbrauchsmaterialien" im *Benutzerhandbuch* oder auf unserer Website.

Fotoleiter austauschen, noch etwa 0 Seiten [84.xy]

Tauschen Sie den Fotoleiter aus, um die Meldung zu löschen und den Druck fortzusetzen. Weitere Informationen finden Sie im Anleitungsblatt, das im Lieferumfang des Verbrauchsmaterials enthalten ist, oder im Abschnitt "Austauschen von Verbrauchsmaterial" im *Benutzerhandbuch*.

Hinweis: Wenn Sie noch keinen neuen Fotoleiter haben, besuchen Sie unsere Website, oder wenden Sie sich an den Fachhändler, bei dem Sie den Drucker erworben haben.

Wartungskit austauschen, noch etwa 0 Seiten [80.xy]

Für den Drucker ist eine planmäßige Wartung fällig. Wenden Sie sich an den technischen Kundendienst oder an den Händler, bei dem Sie den Dell Drucker erworben haben, und geben Sie an, welche Meldung angezeigt wird.

Nicht unterstützte Kassette austauschen [32.xy]

Nehmen Sie die Tonerkassette heraus und setzen Sie eine unterstützte Kassette ein, um die Meldung zu löschen, und fahren Sie mit dem Druckauftrag fort. Weitere Informationen finden Sie im Anleitungsblatt, das im Lieferumfang des Verbrauchsmaterials enthalten ist, oder im Abschnitt "Austauschen von Verbrauchsmaterial" im *Benutzerhandbuch*.

Hinweis: Wenn Sie eine neue Kassette benötigen, besuchen Sie unsere Website, oder wenden Sie sich an den Fachhändler, bei dem Sie den Drucker erworben haben.

Nicht unterstützte Fixierstation austauschen [32.xy]

Nehmen Sie die Fixierstation heraus, und setzen Sie eine unterstützte Fixierstation ein. Weitere Informationen finden Sie in der Kurzanleitung, die im Lieferumfang des Teils enthalten ist.

Nicht unterstützte Belichtungseinheit austauschen [32.xy]

Nehmen Sie die Belichtungseinheit heraus und setzen Sie eine unterstützte Kassette ein, um die Meldung zu löschen, und fahren Sie mit dem Druckauftrag fort. Weitere Informationen finden Sie im Anleitungsblatt, das im Lieferumfang des Verbrauchsmaterials enthalten ist, oder im Abschnitt "Austauschen von Verbrauchsmaterial" im *Benutzerhandbuch*.

Hinweis: Wenn Sie einen neuen Fotoleiter benötigen, besuchen Sie unsere Website, oder wenden Sie sich an den Fachhändler, bei dem Sie den Drucker erworben haben.

Angehaltene Aufträge wiederherstellen?

Führen Sie einen der folgenden Schritte aus:

- Wählen Sie auf dem Druckerbedienfeld **Wiederherstellen** aus, um alle angehaltenen Aufträge, die auf der Druckerfestplatte gespeichert sind, wiederherzustellen.
- Berühren Sie **Nicht wiederherstellen**, wenn keine Druckaufträge wiederhergestellt werden sollen.

Serieller Anschluss [x] deaktiviert [56]

Probieren Sie eine oder mehrere der folgenden Methoden:

- Wählen Sie auf dem Druckerbedienfeld **Fortfahren**, um die Meldung zu löschen.
Der Drucker verwirft alle Daten, die am angegebenen seriellen Anschluss empfangen wurden.
- Wählen Sie die Option **Aktive Ablage zurücksetzen** aus, um bei Verwendung verbundener Fächer das aktive Fach zurückzusetzen.
- Vergewissern Sie sich, dass die Menüoption "Serieller Puffer" auf "Aktiviert" gesetzt ist.

Einige angehaltene Aufträge wurden nicht wiederhergestellt.

Wählen Sie auf dem Bedienfeld des Druckers **Fortfahren** aus, um die Meldung zu löschen und den Druckvorgang fortzusetzen.

Hinweis: Angehaltene Aufträge, die nicht wiederhergestellt werden, verbleiben auf der Druckerfestplatte, ohne dass darauf zugegriffen werden kann.

Standard-Netzwerk-Softwarefehler [54]

Probieren Sie eine oder mehrere der folgenden Methoden:

- Wählen Sie auf dem Bedienfeld des Druckers **Fortsetzen** aus, um den Druckvorgang fortzusetzen. Drücken Sie bei Druckermodellen ohne Touchscreen , um den Befehl zu bestätigen.
- Schalten Sie den Drucker aus und anschließend wieder ein.

Standard-USB-Anschluss deaktiviert [56]

Probieren Sie eine oder mehrere der folgenden Methoden:

- Drücken Sie auf dem Bedienfeld des Druckers , um die Meldung zu löschen und den Druckvorgang fortzusetzen.
Hinweis: Der Drucker ignoriert alle über den USB-Anschluss empfangenen Daten.
- Legen Sie "USB-Puffer" auf dem Druckerbedienfeld auf "Automatisch" fest.

Verbrauchsmaterialien erforderlich

Probieren Sie eine oder mehrere der folgenden Methoden:

- Wählen Sie im Druckerbedienfeld **Nach Verbrauchsmaterial fragen**, um alle Fehlermeldungen anzusehen, die anzeigen, welches Verbrauchsmaterial für die Fortsetzung des aktuellen Druckauftrags benötigt wird. Drücken Sie dann , um die Meldung zu löschen und den Druckvorgang fortzusetzen.
 - 1 Bestellen Sie umgehend die fehlenden Verbrauchsmaterialien.
 - 2 Setzen Sie die Verbrauchsmaterialien ein. Weitere Informationen finden Sie in der Kurzanleitung, die im Lieferumfang der jeweiligen Verbrauchsmaterialien enthalten ist.
- Brechen Sie den Druckauftrag ab, setzen Sie fehlende Verbrauchsmaterialien ein und senden Sie den Druckauftrag erneut.

Zu viele Ablagen angebracht [58]

- 1 Schalten Sie den Drucker aus.
- 2 Ziehen Sie das Netzkabel aus der Steckdose.
- 3 Entfernen Sie die zusätzlichen Ablagen.
- 4 Schließen Sie das Netzkabel an eine ordnungsgemäß geerdete Netzsteckdose an.
- 5 Schalten Sie den Drucker wieder ein.

Zu viele Festplatten installiert [58]

- 1 Schalten Sie den Drucker aus.
- 2 Ziehen Sie das Netzkabel aus der Steckdose.
- 3 Entfernen Sie die zusätzlichen Druckerfestplatten.
- 4 Schließen Sie das Netzkabel an eine ordnungsgemäß geerdete Netzsteckdose an.
- 5 Schalten Sie den Drucker wieder ein.

Zu viele Flash-Optionen installiert [58]

- 1 Schalten Sie den Drucker aus.
- 2 Ziehen Sie das Netzkabel aus der Steckdose.
- 3 Entfernen Sie die zusätzlichen Flash-Speichermodule.

- 4 Schließen Sie das Netzkabel an eine ordnungsgemäß geerdete Netzsteckdose an.
- 5 Schalten Sie den Drucker wieder ein.

Zu viele Fächer eingesetzt [58]

- 1 Schalten Sie den Drucker aus.
- 2 Ziehen Sie das Netzkabel aus der Steckdose.
- 3 Entfernen Sie die zusätzlichen Fächer.
- 4 Schließen Sie das Netzkabel an eine ordnungsgemäß geerdete Netzsteckdose an.
- 5 Schalten Sie den Drucker wieder ein.

Format in Fach [x] nicht unterstützt

Das Papierformat im angegebenen Fach wird nicht unterstützt. Ersetzen Sie es durch ein unterstütztes Papierformat.

Unformatierter Flash-Speicher gefunden [53]

Probieren Sie eine oder mehrere der folgenden Methoden:

- Drücken Sie auf dem Druckerbedienfeld , um die Defragmentierung zu beenden und den Druckvorgang fortzusetzen.
- Formatieren Sie das Flash-Speichergerät.

Hinweis: Wenn die Fehlermeldung weiterhin angezeigt wird, kann es sein, dass das Flash-Speichergerät beschädigt ist und ausgetauscht werden muss.

Nicht unterst. Datenträger

Es wurde ein nicht unterstützter Datenträger eingesetzt. Nehmen Sie den nicht unterstützten Datenträger heraus und setzen Sie einen geeigneten ein.

Nicht unterstützte Option an Platz [x] [55]

- 1 Schalten Sie den Drucker aus.
- 2 Ziehen Sie das Netzkabel aus der Steckdose.
- 3 Entfernen Sie die nicht unterstützte Optionskarte von der Controllerplatine des Druckers und ersetzen Sie sie durch eine unterstützte Karte.
- 4 Schließen Sie das Netzkabel an eine ordnungsgemäß geerdete Netzsteckdose an.
- 5 Schalten Sie den Drucker wieder ein.

USB-Anschluss [x]deaktiviert [56]

Probieren Sie eine oder mehrere der folgenden Methoden:

- Wählen Sie auf dem Bedienfeld des Druckers **Fortfahren** aus, um die Meldung zu löschen und den Druckvorgang fortzusetzen.

Der Drucker verwirft alle Daten, die am angegebenen seriellen Anschluss empfangen wurden.

- Wählen Sie die Option **Aktive Ablage zurücksetzen** aus, um bei Verwendung verbundener Fächer das aktive Fach zurückzusetzen.
- Stellen Sie sicher, dass das Menü "USB-Puffer" aktiviert ist.

Lösen von Druckerproblemen

- "Grundlegende Druckerprobleme" auf Seite 191
- "Probleme mit Hardware und internen Optionen" auf Seite 194
- "Probleme mit der Papierzufuhr" auf Seite 198

Grundlegende Druckerprobleme

Der Drucker reagiert nicht

Aktion	Ja	Nein
<p>Schritt 1 Überprüfen Sie, ob der Drucker eingeschaltet ist.</p> <p>Ist der Drucker eingeschaltet?</p>	Wechseln Sie zu Schritt 2.	Schalten Sie den Drucker ein.
<p>Schritt 2 Überprüfen Sie, ob der Drucker im Ruhe- oder Energiesparmodus ist.</p> <p>Ist der Drucker im Ruhe- oder Energiesparmodus?</p>	Drücken Sie die Energiesparmodus-Taste, um den Ruhe- oder Energiesparmodus zu beenden.	Wechseln Sie zu Schritt 3.
<p>Schritt 3 Überprüfen Sie, ob das Netzkabel an den Drucker und eine ordnungsgemäß geerdete Netzsteckdose angeschlossen ist.</p> <p>Ist das Netzkabel an den Drucker und eine ordnungsgemäß geerdete Netzsteckdose angeschlossen?</p>	Wechseln Sie zu Schritt 4.	Schließen Sie das Netzkabel an den Drucker und eine ordnungsgemäß geerdete Netzsteckdose an.
<p>Schritt 4 Überprüfen Sie, ob ein anderes elektrisches Gerät funktioniert, das an diese Steckdose angeschlossen ist.</p> <p>Funktioniert das andere elektrische Gerät?</p>	Trennen Sie das andere elektrische Gerät und schalten Sie dann den Drucker wieder ein. Wenn der Drucker nicht funktioniert, schließen Sie das andere elektrische Gerät wieder an.	Wechseln Sie zu Schritt 5.

Aktion	Ja	Nein
<p>Schritt 5 Überprüfen Sie, ob die Kabel, die den Drucker und Computer verbinden, in die richtigen Anschlüsse eingesteckt sind.</p> <p>Sind die Kabel in die richtigen Anschlüsse eingesteckt?</p>	Wechseln Sie zu Schritt 6.	<p>Stellen Sie dabei Folgendes sicher:</p> <ul style="list-style-type: none"> • Schließen Sie das Kabelende mit USB-Symbol an der entsprechenden USB-Anschlussstelle am Drucker an. • Schließen Sie das entsprechende Ethernet-Kabel am Ethernet-Anschluss an.
<p>Schritt 6 Stellen Sie sicher, dass die Stromversorgung nicht durch einen Schutzschalter oder einen anderen Schalter unterbrochen ist.</p> <p>Ist die Stromversorgung durch einen Schutzschalter oder einen anderen Schalter unterbrochen?</p>	Schalten Sie den Netzschalter ein oder setzen Sie den Schutzschalter zurück.	Wechseln Sie zu Schritt 7.
<p>Schritt 7 Überprüfen Sie, ob der Drucker an einen Überspannungsschutz, eine unterbrechungsfreie Stromversorgung oder ein Verlängerungskabel angeschlossen ist.</p> <p>Ist der Drucker an einen Überspannungsschutz, eine unterbrechungsfreie Stromversorgung oder ein Verlängerungskabel angeschlossen?</p>	Schließen Sie das Netzkabel des Druckers direkt an eine ordnungsgemäß geerdete Steckdose an.	Wechseln Sie zu Schritt 8.
<p>Schritt 8 Überprüfen Sie, ob das Druckerkabel an einen Anschluss am Drucker und am Computer, am Druckserver, am optionalen Gerät oder an einem anderen Netzwerkgerät angeschlossen ist.</p> <p>Ist das Druckerkabel richtig an den Drucker und an den Computer, den Druckserver, die Option oder ein anderes Netzwerkgerät angeschlossen?</p>	Wechseln Sie zu Schritt 9.	Schließen Sie das Druckerkabel richtig an den Drucker und an den Computer, den Druckserver, die Option oder ein anderes Netzwerkgerät an.
<p>Schritt 9 Stellen Sie sicher, dass alle Hardware-Optionen richtig installiert wurden und jegliches Verpackungsmaterial entfernt wurde.</p> <p>Sind alle Hardware-Optionen ordnungsgemäß installiert und wurde das gesamte Verpackungsmaterial entfernt?</p>	Wechseln Sie zu Schritt 10.	Schalten Sie den Drucker aus, entfernen Sie das gesamte Verpackungsmaterial, installieren Sie dann die Hardware-Optionen wieder und schalten Sie danach den Drucker wieder ein.
<p>Schritt 10 Überprüfen Sie, ob Sie die korrekten Anschlusseinstellungen im Druckertreiber ausgewählt haben.</p> <p>Sind die Anschlusseinstellungen korrekt?</p>	Wechseln Sie zu Schritt 11.	Verwenden Sie die richtigen Druckertreibereinstellungen.

Aktion	Ja	Nein
<p>Schritt 11 Überprüfen Sie den installierten Druckertreiber.</p> <p>Ist der richtige Druckertreiber installiert?</p>	Wechseln Sie zu Schritt 12.	Installieren Sie den richtigen Druckertreiber.
<p>Schritt 12 Schalten Sie den Drucker aus, warten Sie etwa 10 Sekunden lang, und schalten Sie den Drucker dann wieder ein.</p> <p>Funktioniert der Drucker?</p>	Das Problem wurde behoben.	Wenden Sie sich an den technischen Kundendienst .

Druckerdisplay ist leer

Aktion	Ja	Nein
<p>Schritt 1 Drücken Sie die Energiesparmodus-Taste auf dem Druckerbedienfeld.</p> <p>Wird Bereit im Anzeigefeld des Druckers angezeigt?</p>	Das Problem wurde behoben.	Wechseln Sie zu Schritt 2.
<p>Schritt 2 Schalten Sie den Drucker aus, warten Sie etwa 10 Sekunden lang, und schalten Sie den Drucker dann wieder ein.</p> <p>Werden Bitte warten und Bereit im Anzeigefeld des Druckers angezeigt?</p>	Das Problem wurde behoben.	Schalten Sie den Drucker aus und wenden Sie sich an den technischen Kundendienst .

Probleme mit Hardware und internen Optionen

Probleme mit dem 2100-Blatt-Fach

Aktion	Ja	Nein
<p>Schritt 1</p> <p>a Ziehen Sie das Fach heraus, und führen Sie dann mindestens einen der folgenden Schritte aus:</p> <ul style="list-style-type: none"> • Stellen Sie sicher, dass das Papier flach im Fach liegt. • Überprüfen Sie, ob Papierstaus oder Einzugsprobleme vorliegen. • Überprüfen Sie, ob die Papierformatmarkierungen auf den Papierführungen an den Papierformatmarkierungen im Fach ausgerichtet sind. • Überprüfen Sie, ob die Papierführungen am Rand des Papiers anliegen. • Stellen Sie sicher, dass das Papier die Markierung für die maximale Füllhöhe nicht überschreitet. • Überprüfen Sie, ob Sie auf empfohlenen Papierformaten und -sorten drucken. • Überprüfen Sie, ob das Papier oder die Spezialdruckmedien den Spezifikationen entsprechen und nicht beschädigt sind. <p>b Setzen Sie das Fach richtig ein.</p> <p>Hinweis: Drücken Sie den Papierstapel beim Einsetzen des Fachs nach unten.</p> <p>Funktioniert das Fach ordnungsgemäß?</p>	Das Problem wurde behoben.	Wechseln Sie zu Schritt 2.
<p>Schritt 2</p> <p>Schalten Sie den Drucker aus, warten Sie etwa 10 Sekunden und schalten Sie ihn wieder ein.</p> <p>Funktioniert das Fach ordnungsgemäß?</p>	Das Problem wurde behoben.	Wechseln Sie zu Schritt 3.
<p>Schritt 3</p> <p>Drucken Sie eine Menüeinstellungsseite aus, und überprüfen Sie dann, ob das Fach in der Liste der installierten Funktionen aufgeführt ist.</p> <p>Hinweis: Wenn das Fach auf der Menüeinstellungsseite aufgeführt ist, das Papier jedoch bei Einzug bzw. Auswurf aus dem Fach einen Papierstau verursacht, ist das Papierfach eventuell nicht richtig angebracht.</p> <p>Ist das Fach auf der Menüeinstellungsseite aufgeführt?</p>	Wechseln Sie zu Schritt 4.	Weitere Informationen finden Sie in der Installations-Kurzanleitung, die mit dem 2100-Blatt-Fach geliefert wurde.
<p>Schritt 4</p> <p>Prüfen Sie, ob das Fach im Druckertreiber verfügbar ist.</p> <p>Hinweis: Es ist möglicherweise erforderlich, das Fach im Druckertreiber manuell hinzuzufügen, um es für Druckaufträge zur Verfügung zu stellen. Weitere Informationen finden Sie unter "Hinzufügen verfügbarer Optionen im Druckertreiber" auf Seite 33.</p> <p>Ist das Fach im Druckertreiber verfügbar?</p>	Wechseln Sie zu Schritt 5.	Fügen Sie das Fach manuell zum Druckertreiber hinzu.

Aktion	Ja	Nein
<p>Schritt 5 Überprüfen Sie, ob das Fach ausgewählt ist. Wählen Sie das Fach aus der verwendeten Anwendung aus. Benutzer von Mac OS X Version 9 sollten sicherstellen, dass der Drucker in der Auswahl eingerichtet ist.</p> <p>Funktioniert das Fach ordnungsgemäß?</p>	Das Problem wurde behoben.	Wenden Sie sich an den technischen Kundendienst .

Interne Option wird nicht erkannt

Aktion	Ja	Nein
<p>Schritt 1 Schalten Sie den Drucker aus, warten Sie etwa 10 Sekunden lang und schalten Sie den Drucker dann wieder ein.</p> <p>Funktioniert die interne Option ordnungsgemäß?</p>	Das Problem wurde behoben.	Wechseln Sie zu Schritt 2.
<p>Schritt 2 Überprüfen Sie, ob die interne Option ordnungsgemäß in die Steuerungsplatine eingesetzt ist.</p> <ul style="list-style-type: none"> a Schalten Sie den Drucker mit dem Netzschalter aus und ziehen Sie das Netzkabel aus der Steckdose. b Stellen Sie sicher, dass die interne Option in den geeigneten Anschluss auf der Steuerungsplatine eingesetzt ist. c Schließen Sie das Netzkabel an den Drucker und an eine ordnungsgemäß geerdete Steckdose an und schalten Sie den Drucker ein. <p>Ist die interne Option ordnungsgemäß in die Steuerungsplatine eingesetzt?</p>	Wechseln Sie zu Schritt 3.	Verbinden Sie die interne Option mit der Steuerungsplatine.
<p>Schritt 3 Drucken Sie eine Menüeinstellungsseite und überprüfen Sie, ob die interne Option in der Liste der installierten Funktionen aufgeführt ist.</p> <p>Ist die interne Option auf der Menüeinstellungsseite aufgeführt?</p>	Wechseln Sie zu Schritt 4.	Installieren Sie die interne Option erneut.
<p>Schritt 4</p> <ul style="list-style-type: none"> a Überprüfen Sie ob, die interne Option ausgewählt ist. Es ist möglicherweise erforderlich, die interne Option im Druckertreiber manuell hinzuzufügen, um sie für Druckaufträge zur Verfügung zu stellen. Weitere Informationen finden Sie unter "Hinzufügen verfügbarer Optionen im Druckertreiber" auf Seite 33. b Senden Sie den Druckauftrag erneut. <p>Funktioniert die interne Option ordnungsgemäß?</p>	Das Problem wurde behoben.	Wenden Sie sich an den technischen Kundendienst .

Der interne Druckserver funktioniert nicht ordnungsgemäß

Aktion	Ja	Nein
<p>Schritt 1 Installieren Sie den internen Druckserver erneut.</p> <p>a Entfernen Sie den internen Druckserver und installieren Sie ihn dann erneut. Weitere Informationen finden Sie unter "Installieren eines Internal Solutions Ports" auf Seite 18.</p> <p>b Drucken Sie eine Menüeinstellungsseite aus, und überprüfen Sie dann, ob der interne Druckserver in der Liste der installierten Funktionen aufgeführt ist.</p> <p>Ist der interne Druckserver in der Liste der installierten Funktionen aufgeführt?</p>	Wechseln Sie zu Schritt 2.	Überprüfen Sie, ob der interne Druckserver vom Drucker unterstützt wird. Hinweis: Ein interner Druckserver von einem anderen Drucker funktioniert möglicherweise nicht mit diesem Drucker.
<p>Schritt 2 Überprüfen Sie das Kabel und seine Verbindung zum internen Druckserver. Verwenden Sie das richtige Kabel und überprüfen Sie dann, dass es sicher an den internen Druckserver angeschlossen ist.</p> <p>Funktioniert der interne Druckserver ordnungsgemäß?</p>	Das Problem wurde behoben.	Wenden Sie sich an den technischen Kundendienst .

Fachprobleme

Aktion	Ja	Nein
<p>Schritt 1</p> <p>a Öffnen Sie das Fach, und führen Sie mindestens einen der folgenden Schritte aus:</p> <ul style="list-style-type: none"> • Überprüfen Sie, ob Papierstaus oder Einzugsprobleme vorliegen. • Überprüfen Sie, ob die Papierformatmarkierungen auf den Papierführungen an den Papierformatmarkierungen im Fach ausgerichtet sind. • Stellen Sie beim Drucken auf Papier im benutzerdefinierten Format sicher, dass die Papierführungen an den Rändern des Papiers anliegen. • Stellen Sie sicher, dass das Papier die Markierung für die maximale Füllhöhe nicht überschreitet. • Stellen Sie sicher, dass das Papier flach im Fach liegt. <p>b Überprüfen Sie, ob das Papierfach ordnungsgemäß geschlossen wird.</p> <p>Funktioniert das Fach?</p>	Das Problem wurde behoben.	Wechseln Sie zu Schritt 2.
<p>Schritt 2</p> <p>a Schalten Sie den Drucker aus, warten Sie etwa 10 Sekunden und schalten Sie den Drucker wieder ein.</p> <p>b Senden Sie den Druckauftrag erneut.</p> <p>Funktioniert das Fach?</p>	Das Problem wurde behoben.	Wechseln Sie zu Schritt 3.

Aktion	Ja	Nein
<p>Schritt 3 Überprüfen Sie, ob das Fach installiert wurde und vom Drucker erkannt wird. Drucken Sie eine Menüeinstellungsseite aus, und überprüfen Sie dann, ob das Fach in der Liste der installierten Funktionen aufgeführt ist.</p> <p>Ist das Fach auf der Menüeinstellungsseite aufgeführt?</p>	Wechseln Sie zu Schritt 4.	Setzen Sie das Fach wieder ein. Weitere Informationen finden Sie in dem im Lieferumfang des Fachs enthaltenem Installationshandbuch.
<p>Schritt 4 Prüfen Sie, ob das Fach im Druckertreiber verfügbar ist.</p> <p>Hinweis: Falls erforderlich, fügen Sie das Fach im Druckertreiber manuell hinzu, um es für Druckaufträge zur Verfügung zu stellen. Weitere Informationen finden Sie unter "Hinzufügen verfügbarer Optionen im Druckertreiber" auf Seite 33.</p> <p>Ist das Fach im Druckertreiber verfügbar?</p>	Wechseln Sie zu Schritt 5.	Fügen Sie das Fach manuell zum Druckertreiber hinzu.
<p>Schritt 5 Überprüfen Sie, ob die Option ausgewählt ist.</p> <p>a Wählen Sie die Option aus der verwendeten Anwendung aus. Mac OS X 9-Benutzer müssen sicherstellen, dass der Drucker in der Auswahl eingerichtet ist.</p> <p>b Senden Sie den Druckauftrag erneut.</p> <p>Funktioniert das Fach?</p>	Das Problem wurde behoben.	Wenden Sie sich an den technischen Kundendienst .

Internal Solutions Port funktioniert nicht ordnungsgemäß

Aktion	Ja	Nein
<p>Schritt 1 Stellen Sie sicher, dass der Internal Solutions Port (ISP) installiert ist.</p> <p>a Installieren Sie den ISP. Weitere Informationen finden Sie unter "Installieren eines Internal Solutions Ports" auf Seite 18.</p> <p>b Drucken Sie eine Menüeinstellungsseite aus und überprüfen Sie dann, ob der ISP in der Liste der installierten Funktionen aufgeführt ist.</p> <p>Ist der ISP in der Liste der installierten Funktionen aufgeführt?</p>	Wechseln Sie zu Schritt 2.	Überprüfen Sie, ob Sie einen unterstützten ISP verwenden. Hinweis: Ein ISP von einem anderen Drucker funktioniert möglicherweise nicht mit diesem Drucker.
<p>Schritt 2 Überprüfen Sie das Kabel und die ISP-Verbindung.</p> <p>a Verwenden Sie das richtige Kabel und stellen Sie sicher, dass es sicher an den ISP angeschlossen ist.</p> <p>b Überprüfen Sie, ob das Schnittstellenkabel der ISP-Lösung sicher in die Buchse der Controller-Platine eingesteckt ist.</p> <p>Hinweis: Das Schnittstellenkabel der ISP-Lösung und die Buchse der Controller-Platine sind farbcodiert.</p> <p>Funktioniert der Internal Solutions Port ordnungsgemäß?</p>	Das Problem wurde behoben.	Wenden Sie sich an den technischen Kundendienst .

USB-/Parallel-Schnittstellenkarte funktioniert nicht ordnungsgemäß

Aktion	Ja	Nein
<p>Schritt 1</p> <p>Stellen Sie sicher, dass die USB- oder Parallel-Schnittstellenkarte installiert ist.</p> <p>a Installieren Sie die USB- oder Parallel-Schnittstellenkarte. Weitere Informationen finden Sie unter "Installieren eines Internal Solutions Ports" auf Seite 18.</p> <p>b Drucken Sie eine Menüeinstellungsseite aus, und überprüfen Sie dann, ob die USB- oder Parallel-Schnittstellenkarte in der Liste der installierten Funktionen aufgeführt ist.</p> <p>Ist die USB- oder Parallel-Schnittstellenkarte in der Liste der installierten Funktionen aufgeführt?</p>	<p>Wechseln Sie zu Schritt 2.</p>	<p>Überprüfen Sie, ob Sie eine unterstützte USB- oder Parallel-Schnittstellenkarte verwenden.</p> <p>Hinweis: Eine USB- oder Parallel-Schnittstellenkarte von einem anderen Drucker funktioniert möglicherweise nicht mit diesem Drucker.</p>
<p>Schritt 2</p> <p>Überprüfen Sie das Kabel am Anschluss der USB- oder Parallel-Schnittstellenkarte.</p> <p>Verwenden Sie das richtige Kabel, und stellen Sie sicher, dass es sicher an die USB- oder Parallel-Schnittstellenkarte angeschlossen ist.</p> <p>Funktioniert die USB- oder Parallel-Schnittstellenkarte ordnungsgemäß?</p>	<p>Das Problem wurde behoben.</p>	<p>Wenden Sie sich an den technischen Kundendienst.</p>

Probleme mit der Papierzufuhr



Gestaute Seiten werden nicht neu gedruckt

Aktion	Ja	Nein
<p>a Aktivieren Sie die Option "Nach Stau weiter".</p> <p>1 Wechseln Sie auf dem Druckerbedienfeld zu:</p> <p>Einstellungen > OK > Allgemeine Einstellungen > OK > Druckwiederherstellung > OK > Nach Stau weiter</p> <p>2 Drücken Sie die linke oder rechte Pfeiltaste, um zu Ein oder zu Auto zu blättern, und drücken Sie dann OK.</p> <p>b Senden Sie die Seiten, die nicht gedruckt wurden, erneut.</p> <p>Wurden die gestauten Seiten neu gedruckt?</p>	<p>Das Problem wurde behoben.</p>	<p>Wenden Sie sich an den technischen Kundendienst.</p>

Es kommt häufig zu Papierstaus.

Aktion	Ja	Nein
<p>Schritt 1</p> <p>a Ziehen Sie das Fach heraus, und führen Sie dann mindestens einen der folgenden Schritte aus:</p> <ul style="list-style-type: none"> • Stellen Sie sicher, dass das Papier flach im Fach liegt. • Überprüfen Sie, ob die Papierformatmarkierungen auf den Papierführungen an den Papierformatmarkierungen im Fach ausgerichtet sind. • Überprüfen Sie, ob die Papierführungen am Rand des Papiers anliegen. • Stellen Sie sicher, dass das Papier die Markierung für die maximale Füllhöhe nicht überschreitet. • Überprüfen Sie, ob Sie auf empfohlenen Papierformaten und -sorten drucken. <p>b Setzen Sie das Fach richtig ein. Wenn die Einstellung "Nach Stau weiter" aktiviert ist, werden Druckaufträge automatisch erneut gedruckt.</p> <p>Treten noch immer häufig Papierstaus auf?</p>	Wechseln Sie zu Schritt 2.	Das Problem wurde behoben.
<p>Schritt 2</p> <p>a Load paper from a fresh package. Hinweis: Papier kann bei hoher Luftfeuchtigkeit feucht werden. Bewahren Sie Papier in der Originalverpackung auf, bis Sie es verwenden.</p> <p>b Senden Sie den Druckauftrag erneut.</p> <p>Treten noch immer häufig Papierstaus auf?</p>	Wechseln Sie zu Schritt 3.	Das Problem wurde behoben.
<p>Schritt 3</p> <p>a Lesen Sie die Tipps zum Vermeiden von Papierstaus. Weitere Informationen finden Sie unter "Vermeiden von Papierstaus" auf Seite 151.</p> <p>b Befolgen Sie die Empfehlungen, und senden Sie dann den Druckauftrag erneut.</p> <p>Treten noch immer häufig Papierstaus auf?</p>	Wenden Sie sich an den technischen Kundendienst .	Das Problem wurde behoben.

Die Meldung "Papierstau" wird nach dem Beseitigen des Papierstaus weiterhin angezeigt

Aktion	Ja	Nein
<p>a Wechseln Sie auf dem Druckerbedienfeld zu:</p> <p>Weiter >  >Beseitigen Sie den Stau, und drücken Sie "OK". > </p> <p>b Befolgen Sie die Anweisungen auf dem Display des Druckers.</p> <p>Wird die Papierstau-Meldung noch immer angezeigt?</p>	Wenden Sie sich an den technischen Kundendienst .	Das Problem wurde behoben.

Beheben von Druckerproblemen

Druckerprobleme

Vertrauliche Druckaufträge und andere angehaltene Druckaufträge werden nicht gedruckt

Aktion	Ja	Nein
<p>Schritt 1</p> <p>a Öffnen Sie über das Druckerbedienfeld den Ordner für angehaltene Aufträge, und überprüfen Sie, dass Ihr Druckauftrag aufgeführt wird.</p> <p>b Senden Sie den Druckauftrag erneut.</p> <p>Weitere Informationen finden Sie unter "Drucken von vertraulichen und anderen angehaltenen Druckaufträgen" auf Seite 75.</p> <p>Wurden die Druckaufträge ausgeführt?</p>	Das Problem wurde behoben.	Wechseln Sie zu Schritt 2.
<p>Schritt 2</p> <p>Führen Sie eine oder mehrere der folgenden Methoden aus:</p> <ul style="list-style-type: none"> • Löschen Sie den Druckauftrag und senden Sie ihn erneut. • Beim Drucken von PDF-Dateien erstellen Sie eine neue Datei und drucken Sie sie erneut. <p>Wurden die Druckaufträge ausgeführt?</p>	Das Problem wurde behoben.	Wechseln Sie zu Schritt 3.
<p>Schritt 3</p> <p>a Erhöhen Sie den Druckerspeicher. Führen Sie eine oder mehrere der folgenden Methoden aus:</p> <ul style="list-style-type: none"> • Löschen Sie einige Druckaufträge. • Installieren Sie zusätzlichen Druckerspeicher. <p>b Senden Sie den Druckauftrag erneut.</p> <p>Wurden die Druckaufträge ausgeführt?</p>	Das Problem wurde behoben.	Wenden Sie sich an den technischen Kundendienst .

Umschlägen kleben beim Drucken aneinander

Aktion	Ja	Nein
<p>a Verwenden Sie Umschläge, die in einer trockenen Umgebung gelagert wurden.</p> <p>Hinweis: Das Bedrucken von Briefumschlägen mit hohem Feuchtigkeitsgehalt kann zum Aneinanderkleben der selbstklebenden Laschen führen.</p> <p>b Senden Sie den Druckauftrag erneut.</p> <p>Kleben die Umschläge beim Drucken aneinander?</p>	Wenden Sie sich an den technischen Kundendienst .	Das Problem wurde behoben.

Fehlermeldung beim Lesen des Flash-Laufwerks

Aktion	Ja	Nein
<p>Schritt 1 Überprüfen Sie, ob das Flash-Laufwerk an den vorderen USB-Anschluss angeschlossen wurde.</p> <p>Hinweis: Das Flash-Laufwerk funktioniert nicht, wenn es an den hinteren USB-Anschluss angeschlossen wurde.</p> <p>Ist das Flash-Laufwerk an den vorderen USB-Anschluss angeschlossen?</p>	Wechseln Sie zu Schritt 2.	Schließen Sie das Flash-Laufwerk an den vorderen USB-Anschluss an.
<p>Schritt 2 Überprüfen Sie, ob die Kontrollleuchte am Druckerbedienfeld grün blinkt.</p> <p>Hinweis: Ein grünes Blinken weist darauf hin, dass der Drucker belegt ist.</p> <p>Blinkt die Kontrollleuchte grün?</p>	Warten Sie, bis der Drucker bereit ist, rufen Sie dann ggf. die Liste der angehaltenen Aufträge auf und drucken Sie anschließend die Dokumente.	Wechseln Sie zu Schritt 3.
<p>Schritt 3</p> <p>a Prüfen Sie, ob auf dem Bildschirm eine Fehlermeldung angezeigt wird.</p> <p>b Löschen Sie die Meldung.</p> <p>Wird die Fehlermeldung weiterhin angezeigt?</p>	Wechseln Sie zu Schritt 4.	Das Problem wurde behoben.
<p>Schritt 4 Überprüfen Sie, ob das Flash-Laufwerk unterstützt wird.</p> <p>Weitere Informationen zu getesteten und genehmigten USB-Flash-Laufwerken finden Sie unter "Unterstützte Flash-Laufwerke und Dateitypen" auf Seite 72.</p> <p>Wird die Fehlermeldung weiterhin angezeigt?</p>	Wechseln Sie zu Schritt 5.	Das Problem wurde behoben.
<p>Schritt 5 Überprüfen Sie, ob der USB-Anschluss vom Systemadministrator deaktiviert wurde.</p> <p>Wird die Fehlermeldung weiterhin angezeigt?</p>	Wenden Sie sich an den technischen Kundendienst .	Das Problem wurde behoben.

Es werden falsche Zeichen gedruckt

Aktion	Ja	Nein
<p>Schritt 1 Stellen Sie sicher, dass der Drucker sich nicht im Hex Trace-Modus befindet.</p> <p>Hinweis: Wenn Bereit Hex auf dem Druckerdisplay angezeigt wird, schalten Sie den Drucker aus und dann wieder ein, um den Hex Trace-Modus zu deaktivieren.</p> <p>Befindet sich der Drucker im Hex Trace-Modus?</p>	Deaktivieren Sie den Hex Trace-Modus.	Wechseln Sie zu Schritt 2.
<p>Schritt 2</p> <p>a Wählen Sie im Druckerbedienfeld Standard-Netzwerk oder Netzwerk [x], und legen Sie dann "SmartSwitch" auf "Ein" fest.</p> <p>b Senden Sie den Druckauftrag erneut.</p> <p>Werden falsche Zeichen gedruckt?</p>	Wenden Sie sich an den technischen Kundendienst .	Das Problem wurde behoben.

Auftrag wird aus dem falschen Fach oder auf falschem Papier gedruckt

Aktion	Ja	Nein
<p>Schritt 1</p> <p>a Überprüfen Sie, ob das verwendete Papierformat vom Fach unterstützt wird.</p> <p>b Senden Sie den Druckauftrag erneut.</p> <p>Wurde der Druckauftrag über das richtige Fach oder auf dem richtigen Papier ausgeführt?</p>	Das Problem wurde behoben.	Wechseln Sie zu Schritt 2.
<p>Schritt 2</p> <p>a Stellen Sie Papierformat und -sorte auf dem Druckerbedienfeld entsprechend dem in das Fach eingelegten Papier ein.</p> <p>b Senden Sie den Druckauftrag erneut.</p> <p>Wurde der Druckauftrag über das richtige Fach oder auf dem richtigen Papier ausgeführt?</p>	Das Problem wurde behoben.	Wechseln Sie zu Schritt 3.
<p>Schritt 3</p> <p>a Öffnen Sie je nach Betriebssystem das Dialogfeld "Druckeigenschaften" oder "Drucken" und legen Sie den Papiertyp fest.</p> <p>b Senden Sie den Druckauftrag erneut.</p> <p>Wurde der Druckauftrag über das richtige Fach oder auf dem richtigen Papier ausgeführt?</p>	Das Problem wurde behoben.	Wechseln Sie zu Schritt 4.
<p>Schritt 4</p> <p>a Prüfen Sie, ob die Fächer nicht verbunden sind.</p> <p>b Senden Sie den Druckauftrag erneut.</p> <p>Wurde der Druckauftrag über das richtige Fach oder auf dem richtigen Papier ausgeführt?</p>	Das Problem wurde behoben.	Wenden Sie sich an den technischen Kundendienst .

Große Druckaufträge werden nicht sortiert

Aktion	Ja	Nein
<p>Schritt 1</p> <p>a Stellen Sie im Menü "Papierausgabe" des Druckerbedienfelds die Option "Sortieren" auf (1,2,3) (1,2,3) ein.</p> <p>b Senden Sie den Druckauftrag erneut.</p> <p>Wurde der Druckauftrag korrekt ausgeführt und sortiert?</p>	Das Problem wurde behoben.	Wechseln Sie zu Schritt 2.
<p>Schritt 2</p> <p>a Stellen Sie in der Druckersoftware die Option "Sortieren" auf (1,2,3) (1,2,3) ein.</p> <p>Hinweis: Wenn Sie die Option "Sortieren" in der Software auf (1,1,1) (2,2,2) setzen, wird die Einstellung im Menü "Papierausgabe" außer Kraft gesetzt.</p> <p>b Senden Sie den Druckauftrag erneut.</p> <p>Wurde der Druckauftrag korrekt ausgeführt und sortiert?</p>	Das Problem wurde behoben.	Wechseln Sie zu Schritt 3.
<p>Schritt 3</p> <p>Gestalten Sie den Druckauftrag einfacher, indem Sie die Anzahl und Größe der Schriftarten reduzieren, weniger und einfachere Bilder wählen und die Seitenanzahl des Auftrags verringern.</p> <p>Wurde der Druckauftrag korrekt ausgeführt und sortiert?</p>	Das Problem wurde behoben.	Wenden Sie sich an den technischen Kundendienst .

Mehrsprachige PDF-Dateien werden nicht gedruckt

Aktion	Ja	Nein
<p>Schritt 1</p> <p>a Prüfen Sie, ob die Druckoptionen für die PDF-Ausgabe alle Schriftarten einbetten.</p> <p>b Erstellen Sie eine neue PDF-Datei und senden Sie den Druckauftrag erneut.</p> <p>Werden die Dateien gedruckt?</p>	Das Problem wurde behoben.	Wechseln Sie zu Schritt 2.
<p>Schritt 2</p> <p>a Öffnen Sie das Dokument, das Sie drucken möchten, in Adobe Acrobat.</p> <p>b Klicken Sie auf Datei >Drucken >Erweitert >Als Bild drucken >OK >OK.</p> <p>Werden die Dateien gedruckt?</p>	Das Problem wurde behoben.	Wenden Sie sich an den technischen Kundendienst .

Druckauftrag dauert länger als erwartet

Aktion	Ja	Nein
<p>Schritt 1 Ändert die energiesparenden Einstellungen des Druckers.</p> <p>a Wechseln Sie auf dem Druckerbedienfeld zu: Einstellungen >Allgemeine Einstellungen</p> <p>b Wählen Sie Sparmodus oder Stiller Modus und wählen Sie dann Aus. Hinweis: Durch das Deaktivieren des Sparmodus oder des stillen Modus kann den Verbrauch von Energie und/oder Zubehör erhöht werden.</p> <p>Wurde der Druckauftrag ausgeführt?</p>	Das Problem wurde behoben.	Wechseln Sie zu Schritt 2.
<p>Schritt 2 Reduzieren Sie die Anzahl und Größe der Schriftarten, die Anzahl und Komplexität der Bilder sowie die Seitenanzahl des Druckauftrags und senden Sie den Druckauftrag dann erneut.</p> <p>Wurde der Druckauftrag ausgeführt?</p>	Das Problem wurde behoben.	Wechseln Sie zu Schritt 3.
<p>Schritt 3 a Löschen Sie im Druckerspeicher gespeicherte Aufträge. b Senden Sie den Druckauftrag erneut.</p> <p>Wurde der Druckauftrag ausgeführt?</p>	Das Problem wurde behoben.	Wechseln Sie zu Schritt 4.
<p>Schritt 4 a Deaktivieren Sie die Seitenschutzfunktion. Wechseln Sie auf dem Druckerbedienfeld zu: Einstellungen >Allgemeine Einstellungen >Druckwiederherstellung >Seitenschutz >Aus</p> <p>b Senden Sie den Druckauftrag erneut.</p> <p>Wurde der Druckauftrag ausgeführt?</p>	Das Problem wurde behoben.	Wechseln Sie zu Schritt 5.
<p>Schritt 5 Installieren Sie zusätzlichen Druckerspeicher und senden Sie die Druckaufträge dann erneut.</p> <p>Wurde der Druckauftrag ausgeführt?</p>	Das Problem wurde behoben.	Wenden Sie sich an den technischen Kundendienst .

Druckaufträge werden nicht gedruckt

Aktion	Ja	Nein
<p>Schritt 1</p> <p>a Öffnen Sie über das zu druckende Dokument das Dialogfeld "Drucken" und überprüfen Sie, ob der richtige Drucker ausgewählt wurde.</p> <p>Hinweis: Falls der Drucker nicht als Standarddrucker konfiguriert ist, muss der Drucker für jedes zu druckende Dokument ausgewählt werden.</p> <p>b Senden Sie den Druckauftrag erneut.</p> <p>Werden die Aufträge gedruckt?</p>	Das Problem wurde behoben.	Wechseln Sie zu Schritt 2.
<p>Schritt 2</p> <p>a Überprüfen Sie, ob der Drucker angeschlossen und eingeschaltet ist und ob Bereit auf dem Druckerdisplay angezeigt wird.</p> <p>b Senden Sie den Druckauftrag erneut.</p> <p>Werden die Aufträge gedruckt?</p>	Das Problem wurde behoben.	Wechseln Sie zu Schritt 3.
<p>Schritt 3</p> <p>Wenn auf dem Druckerdisplay eine Fehlermeldung angezeigt wird, löschen Sie die Meldung.</p> <p>Hinweis: Der Drucker setzt den Druckvorgang fort, nachdem die Meldung gelöscht wurde.</p> <p>Werden die Aufträge gedruckt?</p>	Das Problem wurde behoben.	Wechseln Sie zu Schritt 4.
<p>Schritt 4</p> <p>a Überprüfen Sie, ob die Anschlüsse (serieller Anschluss, USB- oder Ethernet-Anschluss) funktionsfähig sind und ob die Kabel ordnungsgemäß an den Computer und den Drucker angeschlossen sind.</p> <p>Hinweis: Weitere Informationen finden Sie in dem im Lieferumfang des Druckers enthaltenen Installationshandbuch.</p> <p>b Senden Sie den Druckauftrag erneut.</p> <p>Werden die Aufträge gedruckt?</p>	Das Problem wurde behoben.	Wechseln Sie zu Schritt 5.
<p>Schritt 5</p> <p>a Schalten Sie den Drucker aus, warten Sie etwa 10 Sekunden lang und schalten Sie den Drucker dann wieder ein.</p> <p>b Senden Sie den Druckauftrag erneut.</p> <p>Werden die Aufträge gedruckt?</p>	Das Problem wurde behoben.	Wechseln Sie zu Schritt 6.

Aktion	Ja	Nein
<p>Schritt 6</p> <p>a Entfernen Sie zunächst die Druckersoftware und installieren Sie sie dann erneut. Weitere Informationen finden Sie unter "Installieren des Druckers" auf Seite 33.</p> <p>Hinweis: Die Druckersoftware steht unter www.dell.com/support/printers zur Verfügung.</p> <p>b Senden Sie den Druckauftrag erneut.</p> <p>Werden die Aufträge gedruckt?</p>	Das Problem wurde behoben.	Wenden Sie sich an den Technischer Kundendienst .

Verlangsamte Druckleistung

Hinweise:

- Beim Drucken mit schmalen Papier druckt der Drucker bei einer niedrigeren Geschwindigkeit, um Schäden an der Fixierstation zu vermeiden.
- Die Druckergeschwindigkeit kann geringer sein, wenn über einen längeren Zeitraum oder bei sehr hohen Temperaturen gedruckt wird.

Aktion	Ja	Nein
<p>a Stellen Sie sicher, dass das Format des Papiers im Fach dem Typ der Fixierstation entspricht:</p> <p>Hinweis: Den Typ der Fixierstation identifizieren Sie anhand des Aufklebers an der Fixierstation.</p> <p>b Senden Sie den Druckauftrag erneut.</p> <p>Wird die Druckgeschwindigkeit erhöht?</p>	Das Problem wurde behoben.	Wenden Sie sich an den technischen Kundendienst oder an den Händler, bei dem Sie Ihren Dell Drucker gekauft haben.

Die Fachverbindung funktioniert nicht

Hinweise:

- Die Fächer können die Papierlänge erkennen.
- Die Universalzuführung erkennt das Papierformat nicht automatisch. Sie müssen das Format im Menü "Papierformat/Sorte" einstellen.

Aktion	Ja	Nein
<p>Schritt 1</p> <p>a Öffnen Sie die Fächer und überprüfen Sie, ob sie Papier mit demselben Format oder von derselben Sorte enthalten.</p> <ul style="list-style-type: none"> Überprüfen Sie, ob sich die Papierführungen an den richtigen Positionen für das Papierformat befinden, das in jedes Fach eingelegt ist. Überprüfen Sie, ob die Papierformatmarkierungen auf den Papierführungen an den Papierformatmarkierungen im Fach ausgerichtet sind. <p>b Senden Sie den Druckauftrag erneut.</p> <p>Sind die Fächer richtig verbunden?</p>	Das Problem wurde behoben.	Wechseln Sie zu Schritt 2.
<p>Schritt 2</p> <p>a Stellen Sie Papierformat und -sorte auf dem Druckerbedienfeld im Menü "Papier" entsprechend dem in die zu verbindenden Fächer eingelegten Papier ein.</p> <p>Hinweis: Das Papierformat und die Papiersorte muss mit den zu verbindenden Fächern übereinstimmen.</p> <p>b Senden Sie den Druckauftrag erneut.</p> <p>Sind die Fächer richtig verbunden?</p>	Das Problem wurde behoben.	Wenden Sie sich an den technischen Kundendienst .

Unerwartete Seitenumbrüche

Aktion	Ja	Nein
<p>Schritt 1</p> <p>Passen Sie die Einstellungen für die Druckzeitsperre an.</p> <p>a Wechseln Sie auf dem Druckerbedienfeld zu: Einstellungen > Allgemeine Einstellungen > Zeitsperren > Druckzeitsperre</p> <p>b Wählen Sie eine höhere Einstellung aus, und drücken Sie dann .</p> <p>c Senden Sie den Druckauftrag erneut.</p> <p>Wurde die Datei richtig gedruckt?</p>	Das Problem wurde behoben.	Wechseln Sie zu Schritt 2.
<p>Schritt 2</p> <p>a Überprüfen Sie die ursprüngliche Datei auf manuelle Seitenumbrüche.</p> <p>b Senden Sie den Druckauftrag erneut.</p> <p>Wurde die Datei richtig gedruckt?</p>	Das Problem wurde behoben.	Wenden Sie sich an den technischen Kundendienst .

Druckqualitätsprobleme

Gedruckte Zeichen weisen gezackte oder ungleichmäßige Kanten auf

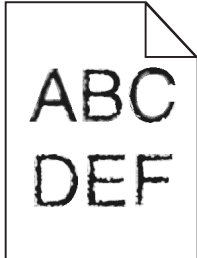

Aktion	Ja	Nein
<p>Schritt 1</p> <p>a Drucken Sie eine Liste mit Schriftartbeispielen, um zu überprüfen, ob die verwendeten Schriftarten vom Drucker unterstützt werden.</p> <ol style="list-style-type: none"> 1 Wechseln Sie auf dem Druckerbedienfeld zu: Menüs >Berichte >Schriftarten drucken 2 Wählen Sie PCL-Schriftarten oder PostScript-Schriftarten. <p>b Senden Sie den Druckauftrag erneut.</p> <p>Verwenden Sie vom Drucker unterstützte Schriftarten?</p>	<p>Wechseln Sie zu Schritt 2.</p>	<p>Wählen Sie eine vom Drucker unterstützte Schriftart aus.</p>
<p>Schritt 2</p> <p>Überprüfen Sie, ob die auf dem Computer installierten Schriftarten vom Drucker unterstützt werden.</p> <p>Werden die auf dem Computer installierten Schriftarten vom Drucker unterstützt?</p>	<p>Das Problem wurde behoben.</p>	<p>Wenden Sie sich an den technischen Kundendienst.</p>

Abgeschnittene Seiten oder Bilder

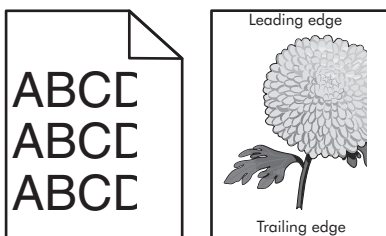

Aktion	Ja	Nein
<p>Schritt 1</p> <p>a Bringen Sie die Breiten- und Längenföhrungen im Fach in die richtige Position für das eingelegte Papier.</p> <p>b Senden Sie den Druckauftrag erneut.</p> <p>Ist die Seite oder das Bild abgeschnitten?</p>	<p>Wechseln Sie zu Schritt 2.</p>	<p>Das Problem wurde behoben.</p>

Aktion	Ja	Nein
<p>Schritt 2</p> <p>Stellen Sie Papierformat und -sorte auf dem Druckerbedienfeld im Menü "Papier" entsprechend dem in das Fach eingelegten Papier ein.</p> <p>Stimmen Papierformat und -sorte mit dem in das Fach eingelegten Papier überein?</p>	Wechseln Sie zu Schritt 3.	<p>Führen Sie eine oder mehrere der folgenden Methoden aus:</p> <ul style="list-style-type: none"> • Legen Sie das Papierformat in den Facheinstellungen in Übereinstimmung mit dem in das Fach eingelegten Papier fest. • Legen Sie in das Fach Papier ein, das dem in den Facheinstellungen festgelegten Papierformat entspricht.
<p>Schritt 3</p> <p>a Geben Sie das Papierformat je nach Betriebssystem im Dialogfeld "Druckeinstellungen" oder "Drucken" an.</p> <p>b Senden Sie den Druckauftrag erneut.</p> <p>Ist die Seite oder das Bild abgeschnitten?</p>	Wechseln Sie zu Schritt 4.	Das Problem wurde behoben.
<p>Schritt 4</p> <p>a Setzen Sie die Belichtungseinheit wieder ein.</p> <ol style="list-style-type: none"> 1 Nehmen Sie die Tonerkassette heraus. 2 Entfernen Sie die Belichtungseinheit. <p>Warnung - Mögliche Schäden: Setzen Sie die Belichtungseinheit nicht länger als zehn Minuten direktem Licht aus. Wenn sie zu lange dem Licht ausgesetzt ist, kann dies zu Problemen mit der Druckqualität führen.</p> <p>3 Setzen Sie erst die Belichtungseinheit und dann die Kassette ein.</p> <p>b Senden Sie den Druckauftrag erneut.</p> <p>Ist die Seite oder das Bild abgeschnitten?</p>	Wenden Sie sich an den technischen Kundendienst .	Das Problem wurde behoben.

Verzerrte Bilder auf dem Ausdruck

Aktion	Ja	Nein
<p>Schritt 1</p> <p>a Stellen Sie sicher, dass das Format des Papiers im Fach dem Typ der Fixierstation entspricht:</p> <p>Hinweis: Den Typ der Fixierstation identifizieren Sie anhand des Aufklebers an der Fixierstation.</p> <p>b Senden Sie den Druckauftrag erneut.</p> <p>Erscheinen die verzerrten Bilder weiterhin?</p>	Das Problem wurde behoben.	Wechseln Sie zu Schritt 2.

Aktion	Ja	Nein
<p>Schritt 2</p> <p>a Tauschen Sie die Fixierstation aus. Weitere Informationen finden Sie in der Kurzanleitung, die im Lieferumfang des Teils enthalten ist.</p> <p>b Senden Sie den Druckauftrag erneut.</p> <p>Erscheinen die verzerrten Bilder weiterhin?</p>	Das Problem wurde behoben.	Wenden Sie sich an den technischen Kundendienst .

Grauer Hintergrund auf dem Ausdruck

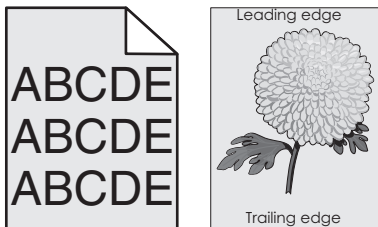

Aktion	Ja	Nein
<p>Schritt 1</p> <p>a Verringern Sie den Tonerauftrag auf dem Druckerbedienfeld im Menü "Qualität". Hinweis: Die Werksvorgabe lautet "8".</p> <p>b Senden Sie den Druckauftrag erneut.</p> <p>Ist der graue Hintergrund vom Ausdruck verschwunden?</p>	Das Problem wurde behoben.	Wechseln Sie zu Schritt 2.
<p>Schritt 2</p> <p>Setzen Sie erst die Belichtungseinheit und dann die Tonerkassette erneut ein.</p> <p>a Nehmen Sie die Tonerkassette heraus.</p> <p>b Entfernen Sie die Belichtungseinheit. Warnung - Mögliche Schäden: Setzen Sie die Belichtungseinheit nicht länger als zehn Minuten direktem Licht aus. Wenn sie zu lange dem Licht ausgesetzt ist, kann dies zu Problemen mit der Druckqualität führen.</p> <p>c Setzen Sie erst die Belichtungseinheit und dann die Kassette ein.</p> <p>d Senden Sie den Druckauftrag erneut.</p> <p>Ist der graue Hintergrund vom Ausdruck verschwunden?</p>	Das Problem wurde behoben.	Wechseln Sie zu Schritt 3.
<p>Schritt 3</p> <p>Tauschen Sie die Belichtungseinheit aus und senden Sie den Druckauftrag erneut.</p> <p>Ist der graue Hintergrund vom Ausdruck verschwunden?</p>	Das Problem wurde behoben.	Wenden Sie sich an den technischen Kundendienst .

Horizontale Lücken auf dem Ausdruck

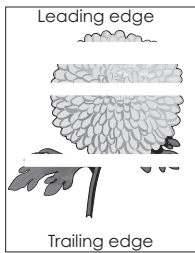

Aktion	Ja	Nein
<p>Schritt 1</p> <p>a Stellen Sie sicher, dass Ihr Softwareprogramm das richtige Füllmuster verwendet.</p> <p>b Senden Sie den Druckauftrag erneut.</p> <p>Weist der Ausdruck horizontale Lücken auf?</p>	Wechseln Sie zu Schritt 2.	Das Problem wurde behoben.
<p>Schritt 2</p> <p>a Legen Sie die empfohlene Papiersorte in das angegebene Fach bzw. die angegebene Zuführung ein.</p> <p>b Senden Sie den Druckauftrag erneut.</p> <p>Weist der Ausdruck horizontale Lücken auf?</p>	Wechseln Sie zu Schritt 3.	Das Problem wurde behoben.
<p>Schritt 3</p> <p>a Verteilen Sie den Toner in der Belichtungseinheit.</p> <ol style="list-style-type: none"> 1 Nehmen Sie erst die Tonerkassette und dann die Belichtungseinheit heraus. 2 Schütteln Sie die Belichtungseinheit kräftig hin und her. Warnung - Mögliche Schäden: Setzen Sie die Belichtungseinheit nicht länger als zehn Minuten direktem Licht aus. Wenn sie zu lange dem Licht ausgesetzt ist, kann dies zu Problemen mit der Druckqualität führen. 3 Setzen Sie erst die Belichtungseinheit und dann die Kassette erneut ein. <p>b Senden Sie den Druckauftrag erneut.</p> <p>Weist der Ausdruck horizontale Lücken auf?</p>	Wechseln Sie zu Schritt 4.	Das Problem wurde behoben.
<p>Schritt 4</p> <p>Tauschen Sie die Belichtungseinheit aus und senden Sie den Druckauftrag erneut.</p> <p>Weist der Ausdruck horizontale Lücken auf?</p>	Wenden Sie sich an den technischen Kundendienst .	Das Problem wurde behoben.

Falsche Ränder auf dem Ausdruck

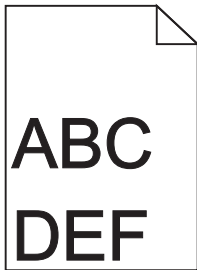

Aktion	Ja	Nein
<p>Schritt 1</p> <p>a Bringen Sie die Breiten- und Längenföhrungen im Fach in die richtige Position für das eingelegte Papierformat.</p> <p>b Senden Sie den Druckauftrag erneut.</p> <p>Sind die Ränder richtig eingestellt?</p>	<p>Das Problem wurde behoben.</p>	<p>Wechseln Sie zu Schritt 2.</p>
<p>Schritt 2</p> <p>Stellen Sie das Papierformat auf dem Druckerbedienfeld im Menü "Papier" entsprechend dem im Fach eingelegten Papier ein.</p> <p>Stimmt das Papierformat mit dem im Fach eingelegten Papier überein?</p>	<p>Wechseln Sie zu Schritt 3.</p>	<p>Föhren Sie eine oder mehrere der folgenden Methoden aus:</p> <ul style="list-style-type: none"> • Legen Sie das Papierformat in den Facheinstellungen in Übereinstimmung mit dem in das Fach eingelegten Papier fest. • Legen Sie in das Fach Papier ein, das dem in den Facheinstellungen festgelegten Papierformat entspricht.
<p>Schritt 3</p> <p>a Geben Sie das Papierformat je nach Betriebssystem im Dialogfeld "Druckeinstellungen" oder "Drucken" an.</p> <p>b Senden Sie den Druckauftrag erneut.</p> <p>Sind die Ränder richtig eingestellt?</p>	<p>Das Problem wurde behoben.</p>	<p>Wenden Sie sich an den technischen Kundendienst.</p>

Papier wellt sich

Aktion	Ja	Nein
<p>Schritt 1 Bringen Sie die Breiten- und Längenführungen im Fach in die richtige Position für das eingelegte Papierformat.</p> <p>Befinden sich Breiten- und Längenführungen in der richtigen Position?</p>	Wechseln Sie zu Schritt 2.	Passen Sie die Breiten- und Längenführungen an.
<p>Schritt 2 Stellen Sie Papiersorte und -gewicht auf dem Druckerbedienfeld im Menü "Papier" entsprechend dem in das Fach eingelegten Papier ein.</p> <p>Stimmen Papiersorte und -gewicht mit der Sorte und dem Gewicht des im Fach eingelegten Papiers überein?</p>	Wechseln Sie zu Schritt 3.	Legen Sie Papierformat und -gewicht in den Facheinstellungen entsprechend dem im Fach eingelegten Papier fest.
<p>Schritt 3</p> <p>a Geben Sie Papiersorte und -gewicht je nach Betriebssystem im Dialogfeld "Druckeinstellungen" oder "Drucken" an.</p> <p>b Senden Sie den Druckauftrag erneut.</p> <p>Ist das Papier immer noch gewellt?</p>	Wechseln Sie zu Schritt 4.	Das Problem wurde behoben.
<p>Schritt 4</p> <p>a Nehmen Sie das Papier aus dem Fach und drehen Sie es um.</p> <p>b Senden Sie den Druckauftrag erneut.</p> <p>Ist das Papier immer noch gewellt?</p>	Wechseln Sie zu Schritt 5.	Das Problem wurde behoben.
<p>Schritt 5</p> <p>a Legen Sie Papier aus einem neuen Paket ein.</p> <p>Hinweis: Papier kann bei hoher Luftfeuchtigkeit feucht werden. Bewahren Sie Papier bis zur Verwendung in der Originalverpackung auf.</p> <p>b Senden Sie den Druckauftrag erneut.</p> <p>Ist das Papier immer noch gewellt?</p>	Wenden Sie sich an den technischen Kundendienst .	Das Problem wurde behoben.

Unregelmäßigkeiten im Druck

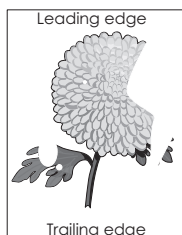
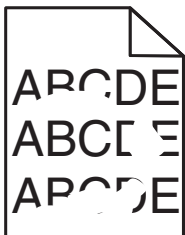

Aktion	Ja	Nein
<p>Schritt 1</p> <p>a Bringen Sie die Breiten- und Längenführungen im Fach in die richtige Position für das im Fach eingelegte Papier.</p> <p>b Senden Sie den Druckauftrag erneut.</p> <p>Treten immer noch Unregelmäßigkeiten im Druck auf?</p>	Wechseln Sie zu Schritt 2.	Das Problem wurde behoben.
<p>Schritt 2</p> <p>Stellen Sie Papierformat und -sorte auf dem Druckerbedienfeld im Menü "Papier" entsprechend dem in das Fach eingelegten Papier ein.</p> <p>Stimmen die Druckereinstellungen mit Sorte und Gewicht des in das Fach eingelegten Papiers überein?</p>	Wechseln Sie zu Schritt 3.	Legen Sie Papierformat und -sorte in den Facheinstellungen entsprechend dem in das Fach eingelegten Papier fest.
<p>Schritt 3</p> <p>a Geben Sie Papiersorte und -gewicht je nach Betriebssystem im Dialogfeld "Druckereinstellungen" oder "Drucken" an.</p> <p>b Senden Sie den Druckauftrag erneut.</p> <p>Treten immer noch Unregelmäßigkeiten im Druck auf?</p>	Wechseln Sie zu Schritt 4.	Das Problem wurde behoben.
<p>Schritt 4</p> <p>Überprüfen Sie, ob das im Fach eingelegte Papier eine strukturierte oder raue Oberfläche hat.</p> <p>Drucken Sie auf strukturiertem oder rauem Papier?</p>	Stellen Sie die Papierstruktur auf dem Druckerbedienfeld im Menü "Papier" entsprechend dem im Fach eingelegten Papier ein.	Wechseln Sie zu Schritt 5.
<p>Schritt 5</p> <p>a Legen Sie Papier aus einem neuen Paket ein.</p> <p>Hinweis: Papier kann bei hoher Luftfeuchtigkeit feucht werden. Bewahren Sie Papier bis zur Verwendung in der Originalverpackung auf.</p> <p>b Senden Sie den Druckauftrag erneut.</p> <p>Treten immer noch Unregelmäßigkeiten im Druck auf?</p>	Wechseln Sie zu Schritt 6.	Das Problem wurde behoben.
<p>Schritt 6</p> <p>Tauschen Sie die Belichtungseinheit aus und senden Sie den Druckauftrag erneut.</p> <p>Treten immer noch Unregelmäßigkeiten im Druck auf?</p>	Wenden Sie sich an den technischen Kundendienst oder an den Händler, bei dem Sie Ihren Dell Drucker gekauft haben.	Das Problem wurde behoben.

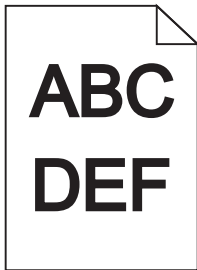
Ausdruck ist zu dunkel

Aktion	Ja	Nein
<p>Schritt 1</p> <p>a Verringern Sie den Tonerauftrag auf dem Druckerbedienfeld im Menü "Qualität".</p> <p>Hinweis: Die Werksvorgabe lautet "8".</p> <p>b Senden Sie den Druckauftrag erneut.</p> <p>Ist der Ausdruck immer noch zu dunkel?</p>	Wechseln Sie zu Schritt 2.	Das Problem wurde behoben.
<p>Schritt 2</p> <p>a Stellen Sie Papiersorte, -struktur und -gewicht auf dem Druckerbedienfeld im Menü "Papier" entsprechend dem in das Fach eingelegten Papier ein.</p> <p>b Senden Sie den Druckauftrag erneut.</p> <p>Ist das Fach auf die Sorte, Struktur und das Gewicht des eingelegten Papiers eingestellt?</p>	Wechseln Sie zu Schritt 3.	<p>Führen Sie eine oder mehrere der folgenden Methoden aus:</p> <ul style="list-style-type: none"> • Legen Sie Papiersorte, -struktur und -gewicht in den Facheinstellungen entsprechend dem im Fach eingelegten Papier fest. • Legen Sie in das Fach Papier ein, das die Sorte, Struktur und das Gewicht aus den Facheinstellungen aufweist.
<p>Schritt 3</p> <p>a Geben Sie Papiersorte, -struktur und -gewicht je nach Betriebssystem im Dialogfeld "Druckeinstellungen" oder "Drucken" an.</p> <p>b Senden Sie den Druckauftrag erneut.</p> <p>Ist der Ausdruck immer noch zu dunkel?</p>	Wechseln Sie zu Schritt 4.	Das Problem wurde behoben.
<p>Schritt 4</p> <p>Überprüfen Sie, ob das im Fach eingelegte Papier eine strukturierte oder raue Oberfläche hat.</p> <p>Drucken Sie auf strukturiertem oder rauem Papier?</p>	Ändern Sie die Struktureinstellungen auf dem Druckerbedienfeld im Menü "Papierstruktur" entsprechend dem zu bedruckenden Papier.	Wechseln Sie zu Schritt 5.

Aktion	Ja	Nein
<p>Schritt 5</p> <p>a Legen Sie Papier aus einem neuen Paket ein.</p> <p>Hinweis: Papier kann bei hoher Luftfeuchtigkeit feucht werden. Bewahren Sie Papier bis zur Verwendung in der Originalverpackung auf.</p> <p>b Senden Sie den Druckauftrag erneut.</p> <p>Ist der Ausdruck immer noch zu dunkel?</p>	Wechseln Sie zu Schritt 6.	Das Problem wurde behoben.
<p>Schritt 6</p> <p>Tauschen Sie die Belichtungseinheit aus und senden Sie den Druckauftrag erneut.</p> <p>Ist der Ausdruck immer noch zu dunkel?</p>	Wenden Sie sich an den technischen Kundendienst .	Das Problem wurde behoben.

Ausdruck ist zu schwach



Aktion	Ja	Nein
<p>Schritt 1</p> <p>a Erhöhen Sie auf dem Druckerbedienfeld im Menü "Qualität" den Tonerauftrag.</p> <p>Hinweis: Die Werksvorgabe lautet "8".</p> <p>b Senden Sie den Druckauftrag erneut.</p> <p>Ist der Ausdruck immer noch zu hell?</p>	Wechseln Sie zu Schritt 2.	Das Problem wurde behoben.
<p>Schritt 2</p> <p>Stellen Sie Papiersorte, -struktur und -gewicht auf dem Druckerbedienfeld im Menü "Papier" entsprechend dem in das Fach eingelegten Papier ein.</p> <p>Ist das Fach auf die Sorte, Struktur und das Gewicht des eingelegten Papiers eingestellt?</p>	Wechseln Sie zu Schritt 3.	Ändern Sie Papiersorte, -struktur und -gewicht entsprechend dem in das Fach eingelegten Papier.
<p>Schritt 3</p> <p>a Geben Sie Papiersorte, -struktur und -gewicht je nach Betriebssystem im Dialogfeld "Druckeinstellungen" oder "Drucken" an.</p> <p>b Senden Sie den Druckauftrag erneut.</p> <p>Ist der Ausdruck immer noch zu hell?</p>	Wechseln Sie zu Schritt 4.	Das Problem wurde behoben.

Aktion	Ja	Nein
<p>Schritt 4</p> <p>Stellen Sie sicher, dass das Papier keine strukturierte oder raue Oberfläche hat.</p> <p>Drucken Sie auf strukturiertem oder rauem Papier?</p>	<p>Ändern Sie die Struktureinstellungen auf dem Druckerbedienfeld im Menü "Papierstruktur" entsprechend dem zu bedruckenden Papier.</p>	<p>Wechseln Sie zu Schritt 5.</p>
<p>Schritt 5</p> <p>a Legen Sie Papier aus einem neuen Paket ein.</p> <p>Hinweis: Papier kann bei hoher Luftfeuchtigkeit feucht werden. Bewahren Sie Papier bis zur Verwendung in der Originalverpackung auf.</p> <p>b Senden Sie den Druckauftrag erneut.</p> <p>Ist der Ausdruck immer noch zu hell?</p>	<p>Wechseln Sie zu Schritt 6.</p>	<p>Das Problem wurde behoben.</p>
<p>Schritt 6</p> <p>a Verteilen Sie den Toner in der Belichtungseinheit.</p> <p>1 Nehmen Sie erst die Tonerkassette und dann die Belichtungseinheit heraus.</p> <p>2 Schütteln Sie die Belichtungseinheit kräftig hin und her.</p> <p>Warnung - Mögliche Schäden: Setzen Sie die Belichtungseinheit nicht länger als zehn Minuten direktem Licht aus. Wenn sie zu lange dem Licht ausgesetzt ist, kann dies zu Problemen mit der Druckqualität führen.</p> <p>3 Setzen Sie erst die Belichtungseinheit und dann die Kassette ein.</p> <p>b Senden Sie den Druckauftrag erneut.</p> <p>Ist der Ausdruck immer noch zu hell?</p>	<p>Wechseln Sie zu Schritt 7.</p>	<p>Das Problem wurde behoben.</p>
<p>Schritt 7</p> <p>Tauschen Sie die Belichtungseinheit aus und senden Sie den Druckauftrag erneut.</p> <p>Ist der Ausdruck immer noch zu hell?</p>	<p>Wenden Sie sich an den technischen Kundendienst.</p>	<p>Das Problem wurde behoben.</p>

Drucker druckt leere Seiten

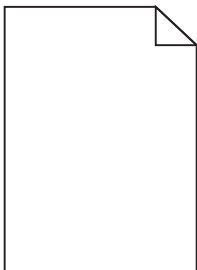

Aktion	Ja	Nein
<p>Schritt 1</p> <p>a Stellen Sie sicher, dass sämtliches Verpackungsmaterial von der Belichtungseinheit entfernt wurde.</p> <ol style="list-style-type: none"> 1 Nehmen Sie erst die Tonerkassette und dann die Belichtungseinheit heraus. 2 Stellen Sie sicher, dass das Verpackungsmaterial ordnungsgemäß von der Belichtungseinheit entfernt wurde. <p>Warnung - Mögliche Schäden: Setzen Sie die Belichtungseinheit nicht länger als zehn Minuten direktem Licht aus. Wenn sie zu lange dem Licht ausgesetzt ist, kann dies zu Problemen mit der Druckqualität führen.</p> <ol style="list-style-type: none"> 3 Setzen Sie erst die Belichtungseinheit und dann die Kassette erneut ein. <p>b Senden Sie den Druckauftrag erneut.</p> <p>Druckt der Drucker immer noch leere Seiten?</p>	Wechseln Sie zu Schritt 2.	Das Problem wurde behoben.
<p>Schritt 2</p> <p>a Verteilen Sie den Toner in der Belichtungseinheit.</p> <ol style="list-style-type: none"> 1 Nehmen Sie erst die Tonerkassette und dann die Belichtungseinheit heraus. 2 Schütteln Sie die Belichtungseinheit kräftig hin und her. <p>Warnung - Mögliche Schäden: Setzen Sie die Belichtungseinheit nicht länger als zehn Minuten direktem Licht aus. Wenn sie zu lange dem Licht ausgesetzt ist, kann dies zu Problemen mit der Druckqualität führen.</p> <ol style="list-style-type: none"> 3 Setzen Sie erst die Belichtungseinheit und dann die Kassette erneut ein. <p>b Senden Sie den Druckauftrag erneut.</p> <p>Druckt der Drucker immer noch leere Seiten?</p>	Wechseln Sie zu Schritt 3.	Das Problem wurde behoben.
<p>Schritt 3</p> <p>Tauschen Sie die Belichtungseinheit aus und senden Sie den Druckauftrag erneut.</p> <p>Druckt der Drucker immer noch leere Seiten?</p>	Wenden Sie sich an den technischen Kundendienst .	Das Problem wurde behoben.

Drucker druckt vollständig schwarze Seiten



Aktion	Ja	Nein
<p>Schritt 1</p> <p>a Setzen Sie die Belichtungseinheit wieder ein.</p> <p>1 Nehmen Sie erst die Tonerkassette und dann die Belichtungseinheit heraus.</p> <p>Warnung - Mögliche Schäden: Setzen Sie die Belichtungseinheit nicht länger als zehn Minuten direktem Licht aus. Wenn sie zu lange dem Licht ausgesetzt ist, kann dies zu Problemen mit der Druckqualität führen.</p> <p>2 Setzen Sie erst die Belichtungseinheit und dann die Kassette ein.</p> <p>b Senden Sie den Druckauftrag erneut.</p> <p>Druckt der Drucker vollständig schwarze Seiten?</p>	Wechseln Sie zu Schritt 2.	Das Problem wurde behoben.
<p>Schritt 2</p> <p>Tauschen Sie die Belichtungseinheit aus und senden Sie den Druckauftrag erneut.</p> <p>Druckt der Drucker vollständig schwarze Seiten?</p>	Wenden Sie sich an den technischen Kundendienst .	Das Problem wurde behoben.

Wiederholungsfehler auf Ausdrucken

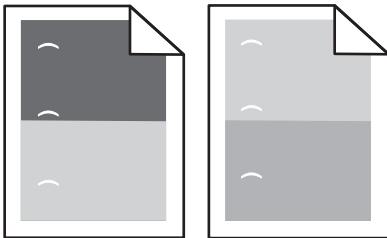

Aktion	Ja	Nein
<p>Schritt 1</p> <p>a Wechseln Sie die Belichtungseinheit aus, wenn die Unregelmäßigkeiten in einem der folgenden Abstände auftreten:</p> <ul style="list-style-type: none"> • 47,8 mm (1,88 Zoll) • 96,8 mm (3,81 Zoll) • 28,5 mm (1,12 Zoll) <p>b Senden Sie den Druckauftrag erneut.</p> <p>Weist der Ausdruck immer noch Wiederholungsfehler auf?</p>	Wechseln Sie zu Schritt 2.	Das Problem wurde behoben.
<p>Schritt 2</p> <p>a Wechseln Sie die Fixierstation aus, wenn die Unregelmäßigkeiten in einem der folgenden Abstände auftreten:</p> <ul style="list-style-type: none"> • 94,25 mm (3,71 Zoll) • 95,2 mm (3,75 Zoll) <p>b Senden Sie den Druckauftrag erneut.</p> <p>Weist der Ausdruck immer noch Wiederholungsfehler auf?</p>	Wenden Sie sich an den technischen Kundendienst .	Das Problem wurde behoben.

Schattenbilder auf dem Ausdruck

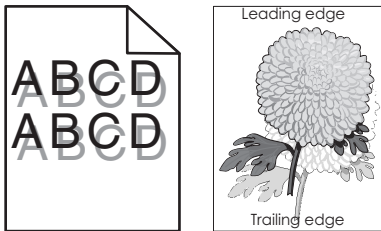

Aktion	Ja	Nein
<p>Schritt 1 Legen Sie Papier der richtigen Sorte und des richtigen Gewichts in das Fach ein.</p> <p>Ist Papier der richtigen Sorte und des richtigen Gewichts in das Fach eingelegt?</p>	Wechseln Sie zu Schritt 2.	Legen Sie Papier der richtigen Sorte und des richtigen Gewichts in das Fach ein.
<p>Schritt 2 Stellen Sie Papiersorte und -gewicht auf dem Druckerbedienfeld im Menü "Papier" entsprechend dem in das Fach eingelegten Papier ein.</p> <p>Ist das Fach auf die Sorte und das Gewicht des eingelegten Papiers eingestellt?</p>	Wechseln Sie zu Schritt 3.	Legen Sie in das Fach Papier ein, das die Sorte und das Gewicht aus den Facheinstellungen aufweist.
<p>Schritt 3</p> <p>a Geben Sie Papiersorte und -gewicht je nach Betriebssystem im Dialogfeld "Druckeinstellungen" oder "Drucken" an.</p> <p>b Senden Sie den Druckauftrag erneut.</p> <p>Werden immer noch Schattenbilder auf dem Ausdruck angezeigt?</p>	Wechseln Sie zu Schritt 4.	Das Problem wurde behoben.
<p>Schritt 4 Tauschen Sie die Belichtungseinheit aus und senden Sie den Druckauftrag erneut.</p> <p>Werden immer noch Schattenbilder auf dem Ausdruck angezeigt?</p>	Wenden Sie sich an den technischen Kundendienst .	Das Problem wurde behoben.

Verzerrter Ausdruck

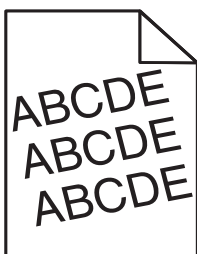

Aktion	Ja	Nein
Schritt 1 a Bringen Sie die Breiten- und Längenföhrungen im Fach in die richtige Position für das eingelegte Papierformat. b Senden Sie den Druckauftrag erneut. Ist der Ausdruck immer noch verzerrt?	Wechseln Sie zu Schritt 2.	Das Problem wurde behoben.
Schritt 2 a Überprüfen Sie, ob das verwendete Papierformat vom Fach unterstützt wird. b Senden Sie den Druckauftrag erneut. Ist der Ausdruck immer noch verzerrt?	Wenden Sie sich an den technischen Kundendienst .	Das Problem wurde behoben.

Horizontale Streifen auf dem Ausdruck

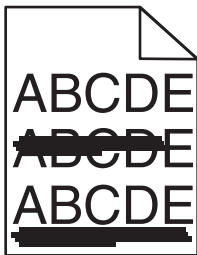

Aktion	Ja	Nein
Schritt 1 a Geben Sie das Fach oder die Zuföhrung je nach Betriebssystem im Dialogfeld "Druckeinstellungen" oder "Drucken" an. b Senden Sie den Druckauftrag erneut. Weist der Ausdruck horizontale Streifen auf?	Wechseln Sie zu Schritt 2.	Das Problem wurde behoben.
Schritt 2 Stellen Sie Papiersorte und -gewicht auf dem Druckerbedienfeld im Menü "Papier" entsprechend dem in das Fach eingelegten Papier ein. Stimmen Papiersorte und -gewicht mit der Sorte und dem Gewicht des im Fach eingelegten Papiers überein?	Wechseln Sie zu Schritt 3.	Ändern Sie Papiersorte und -gewicht entsprechend dem in das Fach eingelegten Papier.
Schritt 3 a Legen Sie Papier aus einem neuen Paket ein. Hinweis: Papier kann bei hoher Luftfeuchtigkeit feucht werden. Bewahren Sie Papier bis zur Verwendung in der Originalverpackung auf. b Senden Sie den Druckauftrag erneut. Weist der Ausdruck horizontale Streifen auf?	Wechseln Sie zu Schritt 4.	Das Problem wurde behoben.

Aktion	Ja	Nein
<p>Schritt 4</p> <p>a Setzen Sie die Belichtungseinheit wieder ein.</p> <p>1 Nehmen Sie erst die Tonerkassette und dann die Belichtungseinheit heraus.</p> <p>Warnung - Mögliche Schäden: Setzen Sie die Belichtungseinheit nicht länger als zehn Minuten direktem Licht aus. Wenn sie zu lange dem Licht ausgesetzt ist, kann dies zu Problemen mit der Druckqualität führen.</p> <p>2 Setzen Sie erst die Belichtungseinheit und dann die Kassette ein.</p> <p>b Senden Sie den Druckauftrag erneut.</p> <p>Weist der Ausdruck horizontale Streifen auf?</p>	<p>Wechseln Sie zu Schritt 5.</p>	<p>Das Problem wurde behoben.</p>
<p>Schritt 5</p> <p>Tauschen Sie die Belichtungseinheit aus und senden Sie den Druckauftrag erneut.</p> <p>Weist der Ausdruck horizontale Streifen auf?</p>	<p>Wenden Sie sich an den technischen Kundendienst.</p>	<p>Das Problem wurde behoben.</p>

Vertikale Streifen auf dem Ausdruck

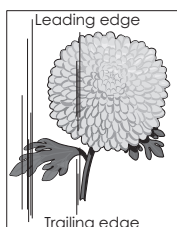
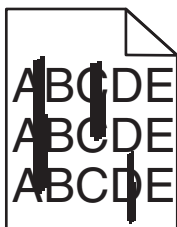

Aktion	Ja	Nein
<p>Schritt 1</p> <p>a Geben Sie Papiersorte, -struktur und -gewicht je nach Betriebssystem im Dialogfeld "Druckeinstellungen" oder "Drucken" an.</p> <p>b Senden Sie den Druckauftrag erneut.</p> <p>Weist der Ausdruck vertikale Streifen auf?</p>	<p>Wechseln Sie zu Schritt 2.</p>	<p>Das Problem wurde behoben.</p>

Aktion	Ja	Nein
<p>Schritt 2</p> <p>Stellen Sie Papierstruktur, -sorte und -gewicht auf dem Druckerbedienfeld im Menü "Papier" entsprechend dem in das Fach eingelegten Papier ein.</p> <p>Stimmen Papierstruktur, -sorte und -gewicht mit dem im Fach eingelegten Papier überein?</p>	<p>Wechseln Sie zu Schritt 3.</p>	<p>Führen Sie eine oder mehrere der folgenden Methoden aus:</p> <ul style="list-style-type: none"> • Legen Sie Papierstruktur, -sorte und -gewicht in den Facheinstellungen entsprechend dem im Fach eingelegten Papier fest. • Legen Sie in das Fach Papier ein, das die Struktur, Sorte und das Gewicht aus den Facheinstellungen aufweist.
<p>Schritt 3</p> <p>a Legen Sie Papier aus einem neuen Paket ein.</p> <p>Hinweis: Papier kann bei hoher Luftfeuchtigkeit feucht werden. Bewahren Sie Papier bis zur Verwendung in der Originalverpackung auf.</p> <p>b Senden Sie den Druckauftrag erneut.</p> <p>Weist der Ausdruck vertikale Streifen auf?</p>	<p>Wechseln Sie zu Schritt 4.</p>	<p>Das Problem wurde behoben.</p>
<p>Schritt 4</p> <p>a Setzen Sie die Belichtungseinheit wieder ein.</p> <p>1 Nehmen Sie erst die Tonerkassette und dann die Belichtungseinheit heraus.</p> <p>Warnung - Mögliche Schäden: Setzen Sie die Belichtungseinheit nicht länger als zehn Minuten direktem Licht aus. Wenn sie zu lange dem Licht ausgesetzt ist, kann dies zu Problemen mit der Druckqualität führen.</p> <p>2 Setzen Sie erst die Belichtungseinheit und dann die Kassette ein.</p> <p>b Senden Sie den Druckauftrag erneut.</p> <p>Weist der Ausdruck vertikale Streifen auf?</p>	<p>Wechseln Sie zu Schritt 5.</p>	<p>Das Problem wurde behoben.</p>
<p>Schritt 5</p> <p>Tauschen Sie die Belichtungseinheit aus und senden Sie den Druckauftrag erneut.</p> <p>Weist der Ausdruck vertikale Streifen auf?</p>	<p>Wenden Sie sich an den technischen Kundendienst oder an den Händler, bei dem Sie Ihren Dell Drucker gekauft haben.</p>	<p>Das Problem wurde behoben.</p>

Schlechte Foliendruckqualität

Aktion	Ja	Nein
<p>Schritt 1 Stellen Sie die Papiersorte auf dem Druckerbedienfeld im Menü "Papier" entsprechend dem im Fach eingelegten Papier ein.</p> <p>Ist die Papiersorte für das Fach auf "Folien" eingestellt?</p>	Wechseln Sie zu Schritt 2.	Legen Sie die Papiersorte auf "Folien" fest.
<p>Schritt 2</p> <p>a Überprüfen Sie, ob Sie den empfohlenen Folientyp verwenden.</p> <p>b Senden Sie den Druckauftrag erneut.</p> <p>Ist die Druckqualität immer noch schlecht?</p>	Wenden Sie sich an den technischen Kundendienst .	Das Problem wurde behoben.

Tonerflecken auf dem Ausdruck

Aktion	Ja	Nein
<p>Tauschen Sie die Belichtungseinheit aus und senden Sie den Druckauftrag erneut.</p> <p>Weist der Ausdruck Tonerflecken auf?</p>	Wenden Sie sich an den technischen Kundendienst .	Das Problem wurde behoben.

Auftreten von Tonernebel oder Hintergrundschatten auf dem Ausdruck

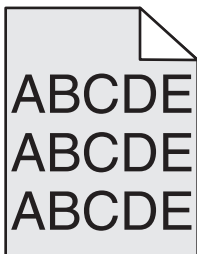

Aktion	Ja	Nein
<p>Schritt 1</p> <p>a Setzen Sie die Belichtungseinheit wieder ein.</p> <p>1 Nehmen Sie erst die Tonerkassette und dann die Belichtungseinheit heraus.</p> <p>Warnung - Mögliche Schäden: Setzen Sie die Belichtungseinheit nicht länger als zehn Minuten direktem Licht aus. Wenn sie zu lange dem Licht ausgesetzt ist, kann dies zu Problemen mit der Druckqualität führen.</p> <p>2 Setzen Sie erst die Belichtungseinheit und dann die Kassette ein.</p> <p>b Senden Sie den Druckauftrag erneut.</p> <p>Sind Tonernebel oder Hintergrundschatten vom Ausdruck verschwunden?</p>	Das Problem wurde behoben.	Wechseln Sie zu Schritt 2.

Aktion	Ja	Nein
<p>Schritt 2 Tauschen Sie die Belichtungseinheit aus und senden Sie den Druckauftrag erneut.</p> <p>Sind Tonernebel oder Hintergrundschatten vom Ausdruck verschwunden?</p>	Das Problem wurde behoben.	Wenden Sie sich an den technischen Kundendienst .

Tonerabrieb

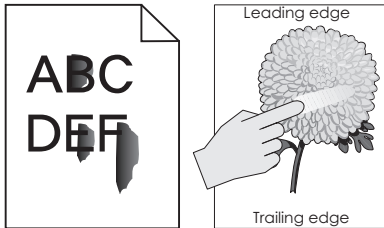

Aktion	Ja	Nein
<p>Schritt 1 Überprüfen Sie auf dem Druckerbedienfeld im Menü "Papier" die Papiersorte und das Papiergewicht.</p> <p>Entsprechen Papiersorte und -gewicht dem Papier im Fach?</p>	Wechseln Sie zu Schritt 2.	Legen Sie Papierformat und -gewicht in den Facheinstellungen entsprechend dem im Fach eingelegten Papier fest.
<p>Schritt 2 Überprüfen Sie, ob das zu bedruckende Papier eine strukturierte oder raue Oberfläche hat.</p> <p>Drucken Sie auf strukturiertem oder rauem Papier?</p>	Legen Sie auf dem Druckerbedienfeld im Menü "Papier" die Papierstruktur fest.	Wechseln Sie zu Schritt 3.
<p>Schritt 3</p> <p>a Wählen Sie auf dem Druckerbedienfeld im Menü "Papiergewicht" für die Einstellung "Gewicht Schwer" die Option "Schwer".</p> <p>b Senden Sie den Druckauftrag erneut.</p> <p>Lässt sich der Toner abreiben?</p>	Wechseln Sie zu Schritt 4.	Das Problem wurde behoben.
<p>Schritt 4</p> <p>a Aktivieren Sie den stillen Modus. Wechseln Sie auf dem Druckerbedienfeld zu: Einstellungen >Allgemeine Einstellungen >Stiller Modus >Ein</p> <p>b Senden Sie den Druckauftrag erneut.</p> <p>Lässt sich der Toner abreiben?</p>	Wenden Sie sich an den technischen Kundendienst oder an den Händler, bei dem Sie Ihren Dell Drucker gekauft haben.	Das Problem wurde behoben.

Ungleichmäßiger Deckungsgrad

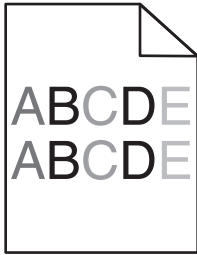

Aktion	Ja	Nein
<p>Tauschen Sie die Belichtungseinheit aus und senden Sie den Druckauftrag erneut.</p> <p>Ist der Deckungsgrad ungleichmäßig?</p>	<p>Wenden Sie sich an den technischen Kundendienst.</p>	<p>Das Problem wurde behoben.</p>

Vertikale Lücken auf dem Ausdruck

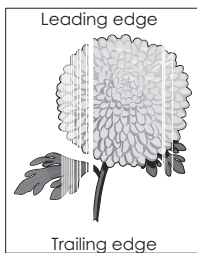

Aktion	Ja	Nein
<p>Schritt 1</p> <p>a Stellen Sie sicher, dass Ihr Softwareprogramm das richtige Füllmuster verwendet.</p> <p>b Senden Sie den Druckauftrag erneut.</p> <p>Weist der Ausdruck vertikale Lücken auf?</p>	<p>Wechseln Sie zu Schritt 2.</p>	<p>Das Problem wurde behoben.</p>
<p>Schritt 2</p> <p>a Stellen Sie Papiersorte und -gewicht auf dem Druckerbedienfeld im Menü "Papier" entsprechend dem in das Fach eingelegten Papier ein.</p> <p>b Senden Sie den Druckauftrag erneut.</p> <p>Weist der Ausdruck vertikale Lücken auf?</p>	<p>Wechseln Sie zu Schritt 3.</p>	<p>Das Problem wurde behoben.</p>
<p>Schritt 3</p> <p>Überprüfen Sie, ob Sie den empfohlenen Papiertyp verwenden.</p> <p>a Legen Sie die empfohlene Papiersorte in das angegebene Fach bzw. die angegebene Zuführung ein.</p> <p>b Senden Sie den Druckauftrag erneut.</p> <p>Weist der Ausdruck vertikale Lücken auf?</p>	<p>Wechseln Sie zu Schritt 4.</p>	<p>Das Problem wurde behoben.</p>

Aktion	Ja	Nein
<p>Schritt 4</p> <p>a Verteilen Sie den Toner in der Belichtungseinheit.</p> <p>1 Nehmen Sie erst die Tonerkassette und dann die Belichtungseinheit heraus.</p> <p>2 Schütteln Sie die Belichtungseinheit kräftig hin und her.</p> <p>Warnung - Mögliche Schäden: Setzen Sie die Belichtungseinheit nicht länger als zehn Minuten direktem Licht aus. Wenn sie zu lange dem Licht ausgesetzt ist, kann dies zu Problemen mit der Druckqualität führen.</p> <p>3 Setzen Sie erst die Belichtungseinheit und dann die Kassette erneut ein.</p> <p>b Senden Sie den Druckauftrag erneut.</p> <p>Weist der Ausdruck vertikale Lücken auf?</p>	<p>Wechseln Sie zu Schritt 5.</p>	<p>Das Problem wurde behoben.</p>
<p>Schritt 5</p> <p>Tauschen Sie die Belichtungseinheit aus und senden Sie den Druckauftrag erneut.</p> <p>Weist der Ausdruck vertikale Lücken auf?</p>	<p>Wenden Sie sich an den technischen Kundendienst.</p>	<p>Das Problem wurde behoben.</p>

Embedded Web Server kann nicht geöffnet werden

Aktion	Ja	Nein
<p>Schritt 1</p> <p>a Schalten Sie den Drucker ein.</p> <p>b Öffnen Sie einen Webbrowser, und geben Sie die IP-Adresse des Druckers ein.</p> <p>c Drücken Sie die Eingabetaste.</p> <p>Wird der Embedded Web Server geöffnet?</p>	<p>Das Problem wurde behoben.</p>	<p>Wechseln Sie zu Schritt 2.</p>

Aktion	Ja	Nein
<p>Schritt 2 Stellen Sie sicher, dass die IP-Adresse des Druckers stimmt.</p> <p>a Zeigen Sie die IP-Adresse des Druckers an:</p> <ul style="list-style-type: none"> • Im Abschnitt TCP/IP des Menüs Netzwerk/Anschlüsse • Indem Sie eine Netzwerk-Konfigurationsseite oder Menüeinstellungsseite drucken und die Angaben im Abschnitt TCP/IP lesen <p>Hinweis: Die IP-Adresse wird in vier Zahlengruppen angezeigt, die durch Punkte voneinander abgetrennt sind. Beispiel: 123.123.123.123.</p> <p>b Öffnen Sie einen Webbrowser, und geben Sie die IP-Adresse ein.</p> <p>Hinweis: Je nach Netzwerkeinstellungen müssen Sie möglicherweise "https://" statt "http://" vor der IP-Adresse des Druckers eingeben, um auf den Embedded Web Server zuzugreifen.</p> <p>c Drücken Sie die Eingabetaste.</p> <p>Wird der Embedded Web Server geöffnet?</p>	Das Problem wurde behoben.	Wechseln Sie zu Schritt 3.
<p>Schritt 3 Überprüfen Sie, ob das Netzwerk funktioniert.</p> <p>a Drucken Sie eine Netzwerk-Konfigurationsseite.</p> <p>b Überprüfen Sie im ersten Abschnitt der Netzwerk-Konfigurationsseite, ob als Status Verbunden angegeben ist.</p> <p>Hinweis: Wenn der Status "Nicht verbunden" lautet, ist möglicherweise die Verbindung unterbrochen oder das Netzkabel defekt. Wenden Sie sich zur Problemlösung an den zuständigen Systemsupport-Mitarbeiter, und drucken Sie eine weitere Netzwerk-Konfigurationsseite.</p> <p>c Öffnen Sie einen Webbrowser, und geben Sie die IP-Adresse des Druckers ein.</p> <p>d Drücken Sie die Eingabetaste.</p> <p>Wird der Embedded Web Server geöffnet?</p>	Das Problem wurde behoben.	Wechseln Sie zu Schritt 4.
<p>Schritt 4 Überprüfen Sie die Kabelverbindungen zum Drucker und zum Druckserver, um sicherzustellen, dass sie ordnungsgemäß angeschlossen sind.</p> <p>a Schließen Sie die Kabel korrekt an. Weitere Informationen finden Sie in dem im Lieferumfang des Druckers enthaltenem Installationshandbuch.</p> <p>b Öffnen Sie einen Webbrowser, und geben Sie die IP-Adresse des Druckers ein.</p> <p>c Drücken Sie die Eingabetaste.</p> <p>Wird der Embedded Web Server geöffnet?</p>	Das Problem wurde behoben.	Wechseln Sie zu Schritt 5.
<p>Schritt 5 Deaktivieren Sie den Webproxyserver vorübergehend. Proxyserver können Sie daran hindern, auf bestimmte Websites, z. B. für den Embedded Web Server, zuzugreifen.</p> <p>Wird der Embedded Web Server geöffnet?</p>	Das Problem wurde behoben.	Wenden Sie sich an den zuständigen Systemadministrator.

Kontaktaufnahme mit dem technischen Kundendienst

Wenn Sie sich an den technischen Kundendienst wenden, beschreiben Sie das Problem, die Fehlermeldung auf dem Druckerdisplay sowie die Schritte, die Sie bereits zur Lösung des Problems unternommen haben.

Sie müssen das Modell und die Service-Tag-Nummer oder den Express Service Code nennen können. Diese Informationen finden Sie auf dem Etikett, das auf der Innenseite der oberen vorderen Abdeckung oder an der Rückseite des Druckers angebracht ist. Die Service-Tag-Nummer ist zudem auf der Menüeinstellungsseite aufgeführt.

Weitere Informationen finden Sie auf der Support-Website von Dell unter www.dell.com/support/printers.

Anhang

Grundsätze des technischen Kundendiensts von Dell

Der von einem Techniker bereitgestellte technische Kundendienst erfordert die Kooperation und Teilnahme des Kunden an der Fehlersuche und sieht vor, dass das Betriebssystem, die Anwendungssoftware und die Hardwaretreiber auf ihre ursprüngliche Standardkonfiguration zurückgesetzt werden, mit der sie von Dell geliefert wurden. Zudem die Funktionalität des Druckers und der gesamten von Dell installierten Hardware bestätigt werden. Zusätzlich zu dem technischen Kundendienst durch einen Techniker steht Ihnen der technische Online-Kundendienst von Dell zur Verfügung. Weitere Optionen hinsichtlich des technischen Kundendiensts sind gegebenenfalls käuflich erhältlich.

Dell stellt einen beschränkten technischen Kundendienst für den Drucker sowie für die von Dell installierte Software und die Peripheriegeräte bereit. Unterstützung für Software und Peripheriegeräte von Drittherstellern, einschließlich solcher, die von Software & Peripherals (DellWare), ReadyWare und Custom Factory Integration (CFI/DellPlus) gekauft und/oder installiert wurden, wird vom jeweiligen ursprünglichen Hersteller bereitgestellt.

Kontaktaufnahme mit Dell

Sie erreichen den Dell Kundendienst unter www.dell.com/support/printers.

Unter folgenden Adressen können Sie Dell elektronisch erreichen:

- Internet

www.dell.com/

www.dell.com/ap/ (nur für Länder in Asien oder im Pazifikraum)

www.dell.com/jp/ (nur für Japan)

www.euro.dell.com (nur für Europa)

www.dell.com/la/ (nur für Lateinamerika und Karibik)

www.dell.ca (nur für Kanada)

- Anonymes File Transfer Protocol (FTP)

[ftp.dell.com](ftp://ftp.dell.com)

Melden Sie sich folgendermaßen an: Als Benutzer "Anonymous" und geben Sie als Kennwort Ihre E-Mail-Adresse ein.

- Elektronischer Kundendienst

mobile_support@us.dell.com

support@us.dell.com

la-techsupport@dell.com (nur für Lateinamerika und Karibik)

apsupport@dell.com (nur für Länder in Asien oder im Pazifikraum)

support.jp.dell.com (nur für Japan)

support.euro.dell.com (nur für Europa)

- Elektronischer Angebotsdienst

apmarketing@dell.com (nur für Länder in Asien oder im Pazifikraum)

sales_canada@dell.com (nur für Kanada)

Garantie und Rückgaberrichtlinien

Dell Inc. ("Dell") stellt seine Hardwareprodukte gemäß den für die Branche geltenden Verfahren aus Teilen und Komponenten her, die neu oder neuwertig sind. Informationen zur Dell-Garantie für Ihren Drucker finden Sie im *Handbuch mit Produktinformationen*.

Index

Ziffern

- 2100-Blatt-Fach
 - einlegen 46
 - installieren 30
- 550-Blatt-Fach
 - installieren 30

[

- [Papiereinzug] ändern auf [benutzerdefinierte Zeichenfolge], [Ausrichtung] einlegen 173
- [Papiereinzug] ändern auf [Name der Benutzersorte], [Ausrichtung] einlegen 173
- [Papiereinzug] ändern auf [Papierformat], [Ausrichtung] einlegen 174
- [Papiereinzug] ändern in [Papiersorte] [Papierformat], [Ausrichtung] einlegen 174
- [Papiereinzug] auffüllen mit [benutzerdefinierte Zeichenfolge] [Ausrichtung] 180
- [Papiereinzug] auffüllen mit [Name der Benutzersorte] [Ausrichtung] 180
- [Papiereinzug] auffüllen mit [Papierformat] [Ausrichtung] 180
- [Papiereinzug] auffüllen mit [Papiersorte] [Papierformat] [Ausrichtung] 181
- [x]-Papierstau, Fach [x] öffnen. [24x] 163
- [x]-Papierstau, obere hintere Klappe öffnen. [202] 158
- [x]-Papierstau, obere und untere hintere Klappe öffnen. [231-234] 159
- [x]-Papierstau, Papier entfernen, Hefterklappe öffnen. Papier in Ablage lassen. [455-457] 169
- [x]-Papierstau, Papier entfernen, hintere Klappe der Ablageerweiterung öffnen. Papier in Ablage lassen. [43y.xx] 167
- [x]-Papierstau, Papier entfernen, hintere Klappe der Mailbox

- öffnen. Papier in Ablage lassen. [41y.xx] 165
- [x]-Papierstau, Papier entfernen, hintere Klappe des Finisher öffnen. Papier in Ablage lassen. [451] 168
- [x]-Papierstau, Papierstau in der manuellen Zufuhr beseitigen. [250] 164
- [x]-Papierstau, Papierstau in Standardablage beseitigen. [203] 159
- [x]-Papierstau, zum Beseitigen des Papierstaus im Duplex Fach 1 entfernen. [235-239] 162
- [x]-Papierstau, zum Entfernen der Tonerkassette vordere Abdeckung anheben. [200-201] 155

A

- Abbrechen eines Druckauftrags
 - über das Druckerbedienfeld 77
 - über einen Computer 77
- Ablage [x] – [y] wieder einsetzen 185
- Ablage [x] installieren 178
- Ablage [x] wieder einsetzen 184
- AirPrint
 - verwenden 73
- Angehaltene Aufträge 74
 - unter Macintosh drucken 75
 - unter Windows drucken 75
- Angehaltene Aufträge wiederherstellen? 188
- Anpassen der Anzeigehelligkeit des Druckers 130
- Anpassen des Energiesparmodus 129
- Anschließen von Kabeln 31
- Anzahl der verbleibenden Seiten
 - Schätzwert 137
- Anzeige, Druckerbedienfeld 11
 - Helligkeit anpassen 130
- Anzeige, Problemlösung
 - Druckerdisplay ist leer 193
- Aufbewahren
 - Papier 65
 - Verbrauchsmaterial 139

- Auffüllen von Heftklammern 180
- Aufheben der Verbindungen von Fächern 57
- Auftragsabrechnung (Menü) 118
- Ausgabeoptionen
 - unterstützte Papierformate 67
- Unterstützte Papiersorten und -gewichte 67
- Austauschen einer Heftklammerkassette 144
- Austauschen von Verbrauchsmaterial
 - Heftklammerkassette 144
- Auswahl eines Druckerstandorts 8
- Auswählen des Papiers 63

Ä

- äußeres Druckergehäuse reinigen 137

B

- Bald wenig Toner [88.xy] 173
- Bedienfeld des Druckers
 - Energiesparmodus-Taste leuchtet 12
 - Kontrollleuchte 12
- Benutzerdefinierte Papiersorte zuweisen 58
- Benutzerdefinierter Name für die Papiersorte erstellen 57
- Benutzersorte [x]
 - Papiersorte zuweisen 58
- Beschädigter Flash-Speicher gefunden [51] 175
- Bestätigen von Druckaufträgen 74
 - unter Macintosh drucken 75
 - unter Windows drucken 75
- Bestellen von Verbrauchsmaterialien
 - Verwenden von Printer Home 139
- Briefbogen
 - einlegen, 2100-Blatt-Fach 46
 - einlegen, Fächer 40
 - einlegen, manuelle Zuführung 53
- Briefumschläge
 - einlegen 53
 - Verwendungstipps 60

C

Controller-Platine
aufrufen 13

D

Datum/Uhrzeit einstellen
(Menü) 104
Defekte Festplatte entfernen
[61] 186
Defekten Fotoleiter austauschen
[31.xy] 187
Dell Mobile Print
verwenden 73
Dienstprogramm zur Bestellung von
Verbrauchsmaterialien
Bestellen von
Verbrauchsmaterialien 139
Dokumentationen
finden 7
Dokumente, drucken
unter Macintosh 70
unter Windows 70
Drahtlosnetzwerk
Konfigurationsinformationen 34
Druckauftrag
über Computer abbrechen 77
Druckaufträge des Typs
"Reservierter Druck" 74
unter Macintosh drucken 75
unter Windows drucken 75
Drucken
Menüeinstellungsseite 38
Netzwerk-Konfigurationsseite 39
Schriftartmusterliste 76
über das Druckerbedienfeld
abbrechen 77
über ein Mobilgerät mithilfe von
AirPrint 73
über ein Mobilgerät mithilfe von
Dell Mobile Print 73
über Flash-Laufwerk 71
unter Macintosh 70
unter Windows 70
Verzeichnisliste 76
Drucken, Fehlerbehebung
angehaltene Druckaufträge
werden nicht gedruckt 200
Auftrag wird auf falschem Papier
gedruckt 202
Auftrag wird aus falschem Fach
gedruckt 202

Druckauftrag dauert länger als
erwartet 204
Druckaufträge werden nicht
gedruckt 205
Fachverbindung funktioniert
nicht 206
falsche Ränder auf dem
Ausdruck 212
falsche Zeichen werden
gedruckt 202
Fehler beim Lesen des Flash-
Laufwerks 201
gestaute Seiten werden nicht neu
gedruckt 198
Große Druckaufträge werden
nicht sortiert 203
häufige Papierstaus 199
mehrsprachige PDF-Dateien
werden nicht gedruckt 203
Papier wellt sich 213
Umschläge kleben beim Drucken
aneinander 200
unerwartete Seitenumbrüche 207
Drucken von Dokumenten 70
Drucken von einem Flash-
Laufwerk 71
Drucken von vertraulichen und
anderen angehaltenen
Druckaufträgen
unter Windows 75
von einem Macintosh-
Computer 75
Drucker 33
Ausgabeoptionen 67
Konfigurationen 10
Mindestabstand 8
Modelle 10
Standort auswählen 8
Transport 147
umsetzen 8, 146, 147
Druckerbedienfeld
Energiesparmodus-Taste
leuchtet 12
Helligkeit anpassen 130
Kontrollleuchte 12
Teile 11
verwenden 11
Werksvorgaben
wiederherstellen 150
Druckerbedienfeld, virtuelles
Display
über Embedded Web Server 148

Drucker druckt leere Seiten 217
Druckerfestplatte
Entfernen 27
entsorgen 132
installieren 23
reinigen 134
verschlüsseln 134
Druckerfestplattenspeicher
löschen 134
Druckerfestplatte
verschlüsseln 134
Druckerinformationen
finden 7
Druckermeldungen
[Papiereinzug] ändern auf
[benutzerdefinierte
Zeichenfolge], [Ausrichtung]
einlegen 173
[Papiereinzug] ändern auf [Name
der Benutzersorte],
[Ausrichtung] einlegen 173
[Papiereinzug] ändern auf
[Papierformat], [Ausrichtung]
einlegen 174
[Papiereinzug] ändern in
[Papiersorte] [Papierformat],
[Ausrichtung] einlegen 174
[Papiereinzug] auffüllen mit
[benutzerdefinierte
Zeichenfolge] [Ausrichtung] 180
[Papiereinzug] auffüllen mit
[Name der Benutzersorte]
[Ausrichtung] 180
[Papiereinzug] auffüllen mit
[Papierformat]
[Ausrichtung] 180
[Papiereinzug] auffüllen mit
[Papiersorte] [Papierformat]
[Ausrichtung] 181
[x]-Papierstau, Fach [x] öffnen.
[24x] 163
[x]-Papierstau, obere hintere
Klappe öffnen. [202] 158
[x]-Papierstau, obere und untere
hintere Klappe öffnen.
[231-234] 159
[x]-Papierstau, Papier entfernen,
Hefterklappe öffnen. Papier in
Ablage lassen. [455-457] 169
[x]-Papierstau, Papier entfernen,
hintere Klappe der
Ablageerweiterung

- öffnen. Papier in Ablage lassen. [43y.xx] 167
- [x]-Papierstau, Papier entfernen, hintere Klappe der Mailbox öffnen. Papier in Ablage lassen. [41y.xx] 165
- [x]-Papierstau, Papier entfernen, hintere Klappe des Finisher öffnen. Papier in Ablage lassen. [451] 168
- [x]-Papierstau, Papierstau in der manuellen Zufuhr beseitigen. [250] 164
- [x]-Papierstau, Papierstau in Standardablage beseitigen. [203] 159
- [x]-Papierstau, zum Beseitigen des Papierstaus im Duplex Fach 1 entfernen. [235-239] 162
- [x]-Papierstau, zum Entfernen der Tonerkassette vordere Abdeckung anheben. [200–201] 155
- Ablage [x] installieren 178
- Ablage [x] wieder einsetzen 184
- Ablagen [x]-[y] wieder einsetzen 185
- Angehaltene Aufträge wiederherstellen? 188
- Auffüllen von Heftklammern 180
- Bald wenig Toner [88.xy] 173
- Beschädigter Flash-Speicher gefunden [51] 175
- Defekte Festplatte entfernen [61] 186
- Defekten Fotoleiter austauschen [31.xy] 187
- Druckerneustart. Auftrag prüfen. 184
- Einige angehaltene Aufträge wurden nicht wiederhergestellt. 188
- Einsetzen des Locherbehälters 177
- Entfernen Sie das Papier aus allen Ablagen 186
- Fach [x] einsetzen 178
- Fach [x] installieren 178
- Falsches Papierformat, [Papiereinzug] offen [34] 177
- Fehlenden oder nicht reagierenden Fotoleiter wieder einsetzen [31.xy] 186
- Fehlende oder nicht reagierende Fixierstation austauschen [31.xy] 186
- Fehlende oder nicht reagierende Tonerkassette wieder einsetzen [31.xy] 185
- Fehler beim Lesen des USB-Hubs. Entfernen Sie den Hub. 176
- Fehler beim Lesen des USB-Laufwerks. USB entfernen. 176
- Fehler PPDS-Schrift [50] 184
- Festplatte fast voll. Festplatte wird gründlich aufgeräumt. 176
- Festplatte muss für die Verwendung in diesem Gerät formatiert werden 176
- Festplatte voll [62] 175
- Fotoleiter austauschen, noch etwa 0 Seiten [84.xy] 187
- Fotoleiter bald wenig Kapazität [84.xy] 176
- Fotoleiter sehr wenig Kapazität, noch etwa [x] Seiten [84.xy] 177
- Fotoleiter wenig Kapazität [84.xy] 176
- Heftklammerkassette einsetzen 178
- Hintere Klappe schließen 175
- Inkompatible Papierablage [x] [59] 177
- Inkompatibles Fach [x] [59] 177
- Kassette fast leer, noch etwa [x] Seiten [88.xy] 173
- Komplexe Seite, einige Daten wurden u. U. nicht gedruckt [39] 175
- Konfigurationsänderung, einige angehaltene Aufträge wurden nicht wiederhergestellt [57] 175
- Locherbehälter leeren 176
- Manuelle Zufuhr auffüllen mit [benutzerdefinierte Zeichenfolge] [Ausrichtung] 181
- Manuelle Zufuhr auffüllen mit [Name der Benutzersorte] [Ausrichtung] 181
- Manuelle Zufuhr auffüllen mit [Papierformat] [Ausrichtung] 181
- Manuelle Zufuhr auffüllen mit [Papiersorte] [Papierformat] [Ausrichtung] 182
- Netzwerk [x] Softwarefehler [54] 182
- Nicht genügend Speicher zum Sortieren des Auftrags [37] 179
- Nicht genug freier Platz in Flash-Speicher für Ressourcen [52] 183
- Nicht genug Speicher, einige angehaltene Aufträge werden nicht wiederhergestellt [37] 179
- Nicht genug Speicher, einige angehaltene Aufträge wurden gelöscht [37] 179
- Nicht genug Speicher für die Funktion "Ressourcen speichern" [35] 179
- Nicht genug Speicher für Flash-Speicher-Defragmentierung [37] 179
- Nicht unterstützte Fixierstation austauschen [32.xy] 188
- Nicht unterstützten Fotoleiter austauschen [32.xy] 188
- Nicht unterstützte Option an Platz [x] [55] 190
- Nicht unterstützter Datenträger 190
- Nicht unterstützter USB-Hub, bitte entfernen 176
- Nicht unterstützte Tonerkassette austauschen [32.xy] 187
- Papier aus Ablage [x] entfernen 186
- Papier aus Standardablage entfernen 187
- Papier entfernen: [Name des Satzes verbundener Ablagen] 187
- Papierformat in Fach [x] nicht unterstützt 190
- Papier muss gewechselt werden 184
- Parallel-Anschluss [x] deaktiviert [56] 184
- Schließen der Klappe oder Einsetzen der Tonerkassette 174
- Serieller Anschluss [x] deaktiviert [56] 188

- Siehe Benutzerhandbuch [33.xy]
für nicht von Dell stammende
[Verbrauchsmaterialtypen] 183
- Speicher voll [38] 182
- Standard-Netzwerk-
Softwarefehler [54] 188
- Standard-USB-Anschluss
deaktiviert [56] 189
- Tonerkassette austauschen, noch
etwa 0 Seiten [88.xy] 187
- Überprüfen der Verbindung von
Fach [x] 174
- Unformatierter Flash-Speicher
gefunden [53] 190
- USB-Anschluss [x] deaktiviert
[56] 191
- Verbrauchsmaterialien
erforderlich 189
- Verpackungsmaterial entfernen
und [Bereichsname] prüfen 186
- Verwalten 148
- Wartungskit austauschen, noch
etwa 0 Seiten [80.xy] 187
- Wartungskit bald wenig Kapazität
[80.xy] 182
- Wartungskit sehr wenig Kapazität,
noch etwa [x] Seiten [80.xy] 182
- Wartungskit wenig Kapazität
[80.xy] 182
- Wenig Toner [88.xy] 173
- Zu viele Ablagen angebracht
[58] 189
- Zu viele Fächer eingesetzt
[58] 190
- Zu viele Festplatten installiert
[58] 189
- Zu viele Flash-Optionen installiert
[58] 189
- Druckerneustart. Auftrag
prüfen. 184
- Druckeroptionen, Problemlösung
Fachprobleme 196
- Internal Solutions Port 197
- Interne Option wird nicht
erkannt 195
- interner Druckserver 196
- Probleme mit 2100-Blatt-
Fach 194
- USB-/Parallel-
Schnittstellenkarte 198
- Druckerprobleme, lösen
grundlegender 191
- Druckersicherheit
Informationen zu 136
- Druckertreiber
Hardware-Optionen,
hinzufügen 33
- Druckqualität, Problemlösung
abgeschnittene Seiten oder
Bilder 208
- Ausdruck ist zu dunkel 215
- Ausdruck ist zu schwach 216
- Drucker druckt vollständig
schwarze Seiten 218
- Foliendruckqualität ist
schlecht 224
- grauer Hintergrund auf
Ausdrucken 210
- horizontale Lücken auf dem
Ausdruck 211
- Horizontale Querstreifen auf dem
Ausdruck 221
- leere Seiten 217
- Schattenbilder auf dem
Ausdruck 220
- senkrechte Streifen 222
- Tonerabrieb 225
- Tonerflecken auf dem
Ausdruck 224
- Tonernebel oder
Hintergrundschatten auf dem
Ausdruck 224
- ungleichmäßiger
Deckungsgrad 226
- Unregelmäßigkeiten im Druck 213
- Verzerrte Bilder auf dem
Ausdruck 209
- verzerrter Ausdruck 220
- weiße Streifen 226
- Wiederholungsfehler auf dem
Ausdruck 219
- Zeichen weisen gezackte Kanten
auf 208
- E**
- Eingebettete Lösungen
löschen 133
- Einige angehaltene Aufträge
wurden nicht
wiederhergestellt. 188
- einlegen
2100-Blatt-Fach 46
- Briefbögen in 2100-Blatt-Fach 46
- Briefbögen in die
Universalzuführung 53
- Briefbogen in Fächer 40
- Briefumschläge 53
- Folien 53
- Karten 53
- optionales 550-Blatt-Fach 40
- Standard-550-Blatt-Fach 40
- Universalzuführung 53
- Einlegen von Papier (Menü) 86
- Einrichten des seriellen Drucks 38
- Einsetzen der Druckerfestplatte 23
- Einsetzen des 2100-Blatt-Fachs 30
- Einsetzen des 550-Blatt-Fachs 30
- Einsetzen des Locherbehälters 177
- einstellen
Papierformat 40
- Papiersorte 40
- TCP/IP-Adresse 92
- Embedded Web Server
Einstellungen auf andere Drucker
kopieren 149
- Einstellungen für den
vertraulichen Druck ändern 149
- Helligkeit anpassen 130
- Problem beim Aufrufen 227
- Überprüfen des Status der
Teile 139
- Überprüfen des
Verbrauchsmaterialstatus 139
- Embedded Web Server kann nicht
geöffnet werden 227
- Embedded Web Server – Security:
Administratorhandbuch
finden 136
- Energiesparende Einstellungen
Anzeige­helligkeit des Druckers
anpassen 130
- Energiesparmodus 129
- Sparmodus 128
- Stiller Modus 128
- Energiesparmodus
Anpassen 129
- Energiesparmodus-Taste
Druckerbedienfeld 11
- Entfernen der Druckerfestplatte 27
- Entfernen Sie das Papier aus allen
Ablagen 186
- Entsorgen einer
Druckerfestplatte 132
- Ersatzformat (Menü) 82
- Ethernet-Anschluss 31

- Ethernet-Einrichtung
 - Vorbereiten 34
 - Ethernet-Netzwerk
 - Vorbereitung zum Einrichten des Ethernet-Drucks 34
 - Etiketten, Papier
 - Tipps 61
 - F**
 - Fach [x] einsetzen 178
 - Fach [x] installieren 178
 - Fächer
 - trennen 57
 - verbinden 57
 - Falsches Papierformat, [Papiereinzug] offen [34] 177
 - Fehlenden oder nicht reagierenden Fotoleiter wieder einsetzen [31.xy] 186
 - Fehlende oder nicht reagierende Fixierstation austauschen [31.xy] 186
 - Fehlende oder nicht reagierende Tonerkassette wieder einsetzen [31.xy] 185
 - Fehlerbehebung
 - Embedded Web Server kann nicht geöffnet werden 227
 - Kontaktaufnahme mit dem technischen Kundendienst 229
 - Lösen von grundlegenden Druckerproblemen 191
 - nicht reagierenden Drucker überprüfen 191
 - Fehlerbehebung beim Drucken
 - angehaltene Druckaufträge werden nicht gedruckt 200
 - Auftrag wird auf falschem Papier gedruckt 202
 - Auftrag wird aus falschem Fach gedruckt 202
 - Druckauftrag dauert länger als erwartet 204
 - Druckaufträge werden nicht gedruckt 205
 - Fachverbindung funktioniert nicht 206
 - falsche Ränder auf dem Ausdruck 212
 - falsche Zeichen werden gedruckt 202
 - Fehler beim Lesen des Flash-Laufwerks 201
 - gestaute Seiten werden nicht neu gedruckt 198
 - Große Druckaufträge werden nicht sortiert 203
 - häufige Papierstaus 199
 - mehrsprachige PDF-Dateien werden nicht gedruckt 203
 - Papier wellt sich 213
 - Umschläge kleben beim Drucken aneinander 200
 - unerwartete Seitenumbrüche 207
 - Fehler beim Lesen des USB-Hubs. Entfernen Sie den Hub. 176
 - Fehler beim Lesen des USB-Laufwerks. USB entfernen. 176
 - Fehler PPDS-Schrift [50] 184
 - Festlegen des Papierformats "Universal" 40
 - Festplatte fast voll. Festplatte wird gründlich aufgeräumt. 176
 - Festplatte formatieren 134
 - Festplatte muss für die Verwendung in diesem Gerät formatiert werden 176
 - Festplatte voll [62] 175
 - Firmware-Karte 13
 - Flash-Laufwerk
 - drucken unter 71
 - Flash-Laufwerke
 - unterstützte Dateitypen 72
 - Flüchtiger Speicher 132
 - Hinweis 132
 - löschen 133
 - Folien
 - einlegen 53
 - Tipps 61
 - Fotoleiter austauschen, noch etwa 0 Seiten [84.xy] 187
 - Fotoleiter bald wenig Kapazität [84.xy] 176
 - Fotoleiter sehr wenig Kapazität, noch etwa [x] Seiten [84.xy] 177
 - Fotoleiter wenig Kapazität [84.xy] 176
- G**
 - Geräte- und Netzwerkeinstellungen löschen 133
 - Geräusche, Drucker
 - verkleinern 128
 - Geräuschpegel reduzieren 128
 - H**
 - Hardware-Optionen, hinzufügen
 - Druckertreiber 33
 - Heftklammerkassette
 - Ersetzen 144
 - Heftklammerkassette einsetzen 178
 - Herstellen einer Verbindung mit WLAN
 - mit der Konfiguration auf Tastendruck 36
 - mit der PIN (persönliche Identifikationsnummer) 36
 - über Embedded Web Server 37
 - Verwenden des Assistenten zur WLAN-Einrichtung 35
 - Hilfe (Menü) 125
 - Hintere Klappe schließen 175
 - Hinweis zu flüchtigem Speicher 132
 - Hinzufügen von Hardware-Optionen
 - Druckertreiber 33
 - Home (Schaltfläche)
 - Druckerbedienfeld 11
 - Horizontale Querstreifen auf dem Ausdruck 221
 - I**
 - Individuelle Einstellungen löschen 133
 - Inkompatible Papierablage [x] [59] 177
 - Inkompatibles Fach [x] [59] 177
 - Installieren des Druckers 33
 - Installieren eines Internal Solutions Port 18
 - Installieren von Optionen
 - Reihenfolge der Installation 29
 - Installieren von Optionskarten 22
 - Internal Solutions Port
 - Fehlerbehebung 197
 - installieren 18
 - Porteinstellungen ändern 37
 - Interne Optionen 13
 - interner Druckserver
 - Fehlerbehebung 196

K

Kabel
 Ethernet 31
 USB 31
 Karten
 einlegen 53
 Tipps 60
 Kassette fast leer, noch etwa [x] Seiten [88.xy] 173
 Komplexe Seite, einige Daten wurden u. U. nicht gedruckt [39] 175
 Konfiguration auf Tastendruck verwenden 36
 Konfigurationen
 Drucker 10
 Konfigurationsänderung, einige angehaltene Aufträge wurden nicht wiederhergestellt [57] 175
 Konfigurationsinformationen
 Drahtlosnetzwerk 34
 konfigurieren
 mehrere Drucker 149
 Konfigurieren von
 Anschlusseinstellungen 37
 Kontaktaufnahme mit dem technischen Kundendienst 229
 Kontrollleuchte
 Druckerbedienfeld 11

L

Leeren des Locherbehälters 138
 Locherbehälter
 Leeren 138
 Locherbehälter leeren 176
 Löschen der Druckerfestplatte 134
 Löschen des
 Festplattenspeichers 134
 Löschen des flüchtigen
 Speichers 133
 Löschen des nicht flüchtigen
 Speichers 133
 Lückenbildung 226

M

Manuelle Zufuhr auffüllen mit [benutzerdefinierte Zeichenfolge] [Ausrichtung] 181
 Manuelle Zufuhr auffüllen mit [Name der Benutzersorte] [Ausrichtung] 181

Manuelle Zufuhr auffüllen mit [Papierformat] [Ausrichtung] 181
 Manuelle Zufuhr auffüllen mit [Papiersorte] [Papierformat] [Ausrichtung] 182
 Menü "Ablageneinrichtung" 88
 Menü "Aktive Netzwerkkarte" 90
 Menü "Benutzersorten" 87
 Menü "Berichte" 89
 Menü "Bild" 125
 Menü "Druckeinstellungen" 111
 Menü "HTML" 124
 Menü "IPv6" 93
 Menü "Konfiguration" 114
 Menü "Netzwerkkarte" 92
 Menü "Papierausgabe" 115
 Menü "PCL-Emulation" 121
 Menü "PDF" 121
 Menü "PostScript" 121
 Menü "Qualität" 117
 Menü "SMTP-Setup" 101
 Menü "Standardeinzug" 79
 Menü "Standard-Netzwerk" 90
 Menü "Standard-USB" 95
 Menü "Universaleinrichtung" 87
 Menü "Universal-Zufuhr konfigurieren" 82
 Menü "WLAN-Optionen" 94
 Menü AppleTalk 95
 Menü Dienstprogramm 120
 Menüeinstellungen
 Laden auf mehreren Druckern 149
 Menüeinstellungsseite
 Drucken 38
 Menüs
 Ablageneinrichtung 88
 Aktive Netzwerkkarte 90
 AppleTalk 95
 Auftragsabrechnung 118
 Benutzersorten 87
 Berichte 89
 Bild 125
 Datum und Uhrzeit einstellen 104
 Dienstprogramme 120
 Druckeinstellungen 111
 Einrichtung 114
 Ersatzformat 82
 Hilfe 125
 HTML 124
 IPv6 93
 Liste 78

Menü "SMTP-Setup" 101
 Netzwerk [x] 90
 Netzwerkberichte 91
 Netzwerkkarte 92
 Papierausgabe 115
 Papierauswahl 86
 Papierformat/-sorte 79
 Papiergewicht 84
 Papierstruktur 82
 Parallel [x] 97
 PCL-Emulation 121
 PDF 121
 PostScript 121
 Qualität 117
 Seriell [x] 99
 Sicherheitsüberwachungsprotokoll 104
 Standardeinzug 79
 Standard-Netzwerk 90
 Standard-USB 95
 TCP/IP 92
 Temporäre Dateien löschen 103
 Universaleinrichtung 87
 Universal-Zufuhr konfigurieren 82
 Verschiedenes 102
 Vertraulicher Druck 103
 WLAN 94
 XPS 120
 Menü Temporäre Dateien löschen 103
 Mobiles Gerät
 drucken unter 73

N

Name der Benutzersorte [x]
 erstellen 57
 Netzwerk [x] (Menü) 90
 Netzwerk [x] Softwarefehler [54] 182
 Netzwerkberichte (Menü) 91
 Netzwerkeinrichtungsseite drucken 39
 Netzwerk-Konfigurationsseite
 Drucken 39
 Nicht flüchtiger Speicher 132
 löschen 133
 Nicht genügend Speicher zum Sortieren des Auftrags [37] 179
 Nicht genug freier Platz in Flash-Speicher für Ressourcen [52] 183

Nicht genug Speicher, einige angehaltene Aufträge werden nicht wiederhergestellt [37] 179
 Nicht genug Speicher, einige angehaltene Aufträge wurden gelöscht [37] 179
 Nicht genug Speicher für die Funktion "Ressourcen speichern" [35] 179
 Nicht genug Speicher für Flash-Speicher-Defragmentierung [37] 179
 nicht reagierenden Drucker überprüfen 191
 Nicht unterstützte Fixierstation austauschen [32.xy] 188
 Nicht unterstützten Fotoleiter austauschen [32.xy] 188
 Nicht unterstützte Option an Platz [x] [55] 190
 Nicht unterstützter USB-Hub, bitte entfernen 176
 Nicht unterstützte Tonerkassette austauschen [32.xy] 187

O

optionales 550-Blatt-Fach einlegen 40
 Optionen
 2100-Blatt-Fach einsetzen 30
 550-Blatt-Fach einsetzen 30
 Druckerfestplatte, einsetzen 23
 Druckerfestplatte, entfernen 27
 Firmware-Karten 13
 Internal Solutions Port installieren 18
 Speicherkarte 13, 16
 Optionskarte installieren 22

Ö

Ökologische Einstellungen
 Energiesparmodus 129
 Helligkeit anpassen 130
 Sparmodus 128
 Stiller Modus 128

P

Papier
 Aufbewahren 62, 65
 Auswählen 63

Briefbogen 63
 Eigenschaften 62
 Format festlegen 40
 Recycling-Papier 63
 Recyclingpapier verwenden 127
 Sorte einstellen 40
 Universal (Formateinstellung) 40
 unzulässig 63
 vorgedruckte Formulare 63
 Papier aus Ablage [x] entfernen 186
 Papier aus Standardablage entfernen 187
 Papiereigenschaften 62
 Papier entfernen: [Name des Satzes verbundener Ablagen] 187
 Papierformat/-sorte (Menü) 79
 Papierformate
 Unterstützung 66
 Papierformat in Fach [x] nicht unterstützt 190
 Papiergewicht (Menü) 84
 Papiergewichte
 Unterstützung 65
 Papier muss gewechselt werden 184
 Papiersorten
 Unterstützung 65
 Papierstaus
 aufrufen 153
 Bedeutung der Meldungen 153
 vermeiden 151
 Papierstaus, beseitigen
 an der hinteren Klappe der Ablageerweiterung 167
 an der hinteren Klappe der Mailbox 165
 an der hinteren Klappe des Finisher 168
 hinter der hinteren Klappe 158, 159
 im Drucker 155
 im Duplexbereich 162
 im Fach 163
 im Finisher (Hefter) 169
 in der Standardablage 159
 in der Universalzuführung 164
 Papierstruktur (Menü) 82
 Papierzuführung, Problemlösung
 Meldung wird nach dem Beseitigen des Papierstaus weiterhin angezeigt 199

Parallel [x] (Menü) 97
 Parallel-Anschluss [x] deaktiviert [56] 184
 PIN-Methode (persönliche Identifikationsnummer) verwenden 36
 Porteeinstellungen konfigurieren 37
 Problemlösung, Anzeige
 Druckerdisplay ist leer 193
 Problemlösung, Drucken
 verlangsamte Druckleistung 206
 Problemlösung, Druckeroptionen
 Fachprobleme 196
 Internal Solutions Port 197
 Interne Option wird nicht erkannt 195
 interner Druckserver 196
 Probleme mit 2100-Blatt-Fach 194
 USB-/Parallel-Schnittstellenkarte 198
 Problemlösung, Druckqualität
 abgeschnittene Seiten oder Bilder 208
 Ausdruck ist zu dunkel 215
 Ausdruck ist zu schwach 216
 Drucker druckt vollständig schwarze Seiten 218
 Foliendruckqualität ist schlecht 224
 grauer Hintergrund auf Ausdrucken 210
 horizontale Lücken auf dem Ausdruck 211
 Horizontale Querstreifen auf dem Ausdruck 221
 leere Seiten 217
 Schattenbilder auf dem Ausdruck 220
 senkrechte Streifen 222
 Tonerabrieb 225
 Tonerflecken auf dem Ausdruck 224
 Tonernebel oder Hintergrundschatten auf dem Ausdruck 224
 ungleichmäßiger Deckungsgrad 226
 Unregelmäßigkeiten im Druck 213
 Verzerrte Bilder auf dem Ausdruck 209

verzerrter Ausdruck 220
 weiße Streifen auf einer Seite 226
 Wiederholungsfehler auf dem
 Ausdruck 219
 Zeichen weisen gezackte Kanten
 auf 208
 Problemlösung, Papierzuführung
 Meldung wird nach dem
 Beseitigen des Papierstaus
 weiterhin angezeigt 199

R

Recycling
 Dell Produkte 131
 Recycling-Papier
 verwenden 63, 127
 Recycling-Papier verwenden 127
 reinigen
 äußeres Druckergehäuse 137
 Reinigen des Druckers 137

S

Schaltflächen,
 Druckerbedienerkonsole 11
 Schließen der Klappe oder
 Einsetzen der Tonerkassette 174
 Schriftartmusterliste
 Drucken 76
 Seriell [x] (Menü) 99
 Serieller Anschluss [x] deaktiviert
 [56] 188
 serieller Druck
 einrichten 38
 Sicherheit 5, 6
 Einstellungen für den
 vertraulichen Druck ändern 149
 Sicherheitseinstellungen
 löschen 133
 Sicherheitssperre 132
 Sicherheitsüberwachungsprotokoll
 (Menü) 104
 Sicherheits-Webseite
 finden 136
 Siehe Benutzerhandbuch [33.xy] für
 nicht von Dell stammende
 [Verbrauchsmaterialtypen] 183
 Software
 Dienstprogramm zur Bestellung
 von Verbrauchsmaterialien 139
 Status Messenger 148
 Statusüberwachungs-Center 148

Sparmodus (Einstellung) 128
 Speicher
 im Drucker installierte
 Speichertypen 132
 Speicherkarte 13
 installieren 16
 Speichern von Druckaufträgen 74
 Speicher voll [38] 182
 Sperre, Sicherheit 132
 Standard-550-Blatt-Fach
 einlegen 40
 Standardmagazin
 einlegen 40
 Standard-Netzwerk-Softwarefehler
 [54] 188
 Standard-USB-Anschluss deaktiviert
 [56] 189
 Status der Teile und
 Verbrauchsmaterialien
 Prüfen 138
 Statusüberwachungs-Center
 aufrufen 148
 Staus, beseitigen
 an der hinteren Klappe der
 Ablageerweiterung 167
 an der hinteren Klappe der
 Mailbox 165
 an der hinteren Klappe des
 Finisher 168
 hinter der hinteren
 Klappe 158, 159
 im Drucker 155
 im Duplexbereich 162
 im Fach 163
 im Finisher (Hefter) 169
 in der Standardablage 159
 in der Universalzuführung 164
 Stiller Modus 128
 Stopp-Taste oder Abbrechen-Taste
 Druckerbedienfeld 11
 Streifenbildung 226
 Suchen zusätzlicher Informationen
 über den Drucker 7

T

Tastatur
 Druckerbedienfeld 11
 TCP/IP (Menü) 92
 Teile
 mithilfe von Embedded Web
 Server überprüfen 139
 Status überprüfen 139

Teile und Verbrauchsmaterialien,
 Status
 auf dem Druckerbedienfeld
 überprüfen 138
 Tipps
 Briefumschläge verwenden 60
 Etiketten, Papier 61
 Folien 61
 Karten 60
 Tipps für das Verwenden von
 Briefumschlägen 60
 Tonerauftrag
 Anpassen 70
 Tonerauftrag anpassen 70
 Tonerkassette
 Ersetzen 140, 142
 Tonerkassette
 austauschen 140, 142
 Tonerkassette austauschen, noch
 etwa 0 Seiten [88.xy] 187
 Transportieren des Druckers 147

U

Umsetzen des Druckers 8, 146, 147
 Umweltbewusste Einstellungen
 Sparmodus 128
 Stiller Modus 128
 Unformatierter Flash-Speicher
 gefunden [53] 190
 ungleichmäßiger Deckungsgrad 226
 Universal (Papierformat)
 einstellen 40
 Universalzuführung
 einlegen 53
 Unregelmäßigkeiten im Druck 213
 Unterstützte Flash-Laufwerke 72
 unterstützte Papierformate 66
 Ausgabeoptionen 67
 unterstützte Papiersorten 65
 Unterstützte Papiersorten und -
 gewichte
 Ausgabeoptionen 67
 Unterstütztes Papiergewicht 65
 USB-/Parallel-Schnittstellenkarte
 Fehlerbehebung 198
 USB-Anschluss 31
 Druckerbedienfeld 11
 USB-Anschluss [x] deaktiviert
 [56] 191

Ü

- Überprüfen der Verbindung von Fach [x] 174
- Überprüfen des Status der Druckerconsumaterialien und -teile 139
- Überprüfen des Status der Verbrauchsmaterial und Teile 138
- Überprüfen des virtuellen Displays über Embedded Web Server 148

V

- Verbinden von Fächern 57
- Verbrauchsmaterial
 - Aufbewahren 139
 - bestellen 139
 - mithilfe von Embedded Web Server überprüfen 139
 - Recycling-Papier verwenden 127
 - Status überprüfen 139
- Verbrauchsmaterialien erforderlich 189
- Verfügbare interne Optionen 13
- verlangsamte Druckleistung 206
- Vermeiden von Papierstaus 65, 151
- Verpackungsmaterial entfernen und [Bereichsname] prüfen 186
- Verschiedenes (Menü) 102
- Verschlüsseln der Druckerfestplatte 134
- Vertikale Lücken 226
- Vertikale Streifen auf dem Ausdruck 222
- Vertraulich (Menü) 103
- Vertrauliche Daten
 - Informationen zum Schützen 136
- Vertrauliche Druckaufträge 74
 - unter Macintosh drucken 75
 - unter Windows drucken 75
- Vertrauliche Jobs
 - Druckeinstellungen ändern 149
- Verwalten von Drucker Meldungen 148
- Verwenden des Druckerbedienfelds 11
- Verzeichnisliste
 - Drucken 76
- Verzerrte Bilder auf dem Ausdruck 209

Virtuelles Display

- mithilfe von Embedded Web Server überprüfen 148
- Vorbereiten der Druckereinrichtung in einem Ethernet-Netzwerk 34

W

- Wartungskit austauschen, noch etwa 0 Seiten [80.xy] 187
- Wartungskit bald wenig Kapazität [80.xy] 182
- Wartungskit sehr wenig Kapazität, noch etwa [x] Seiten [80.xy] 182
- Wartungskit wenig Kapazität [80.xy] 182
- Wenig Toner [88.xy] 173
- Werksvorgaben wiederherstellen 150
- Wiederholen von Druckaufträgen 74
 - unter Macintosh drucken 75
 - unter Windows drucken 75
- Wiederholungsfehler auf dem Ausdruck 219
- WLAN-Einrichtung
 - über Embedded Web Server 37
- WLAN-Installationsassistent verwenden 35

X

- XPS (Menü) 120

Z

- Zugreifen auf das Statusüberwachungs-Center 148
- Zu viele Ablagen angebracht [58] 189
- Zu viele Fächer eingesetzt [58] 190
- Zu viele Festplatten installiert [58] 189
- Zu viele Flash-Optionen installiert [58] 189